Trí Lực

Kỷ yếu Liên Hoa

Năm 2023

Kính dâng:

Chư tôn Hòa thượng, chư Thượng tọa, Đại đức Tăng Ni đã lân mẫn dìu dắt, sách tấn và hỗ trợ tinh thần cho chúng con trên bước đường hoằng pháp lợi sinh.

Thân tặng các pháp hữu, để nhớ bao tháng ngày lấy khổ làm thầy, dưới mái tranh Liên Hoa.

Chân thành cảm tạ và tri ân chư thiện nam tín nữ Phật tử khắp nơi, đã hoan hỷ phát tâm hộ trì chính pháp, chung công góp sức kiến tạo ngôi Tam Bảo.

Kỷ yếu Liên Hoa

Một thoáng mây trôi
(Thay lời tựa)

Lễ đặt viên đá đầu tiên

Lễ An vị Tôn tượng Bổn sư
&Tác pháp an cư kiết hạ

Giới đàn Thập thiện
&Bồ tát tại gia

Mục lục

Một thoáng mây trôi.....5

PHẦN THỨ NHẤT

Lễ đặt viên đá đầu tiên.....17

1. Thiệp mời tham dự lễ đặt đá.....19
2. Hình ảnh cung đón chư Tôn Đức và chào mừng quý vị quan khách.....23
3. Diễn văn khai mạc lễ đặt đá xây dựng ngôi Phật điện.....31
4. Hình ảnh lễ đặt viên đá đầu tiên.....51
5. Lời cảm tạ của ban tổ chức.....55
6. Lưu bút và hình ảnh lưu niệm…….. 65

PHẦN THỨ HAI

Lễ An vị Tôn tượng Bổn sư & Tác pháp an cư kiết hạ.....167

1. Diễn từ lễ nhập hạ an cư.....169
2. Lưu bút lễ An vị & An cư kiết hạ.....181

PHẦN THỨ BA

Giới đàn Thập thiện
và Bồ tát tại gia.....211
1. Thiệp mời.....213
2. Thiệp cung thỉnh
Chức sự Ban kiến đàn.....219
3.Thiệp cung thỉnh
Hội đồng thập sư.....223
4. Thời biểu giới đàn Liên Hoa.....227
5. Văn ghi các chức sự giới đàn.....231
6. Tán thán công đức
Ban ngoại hộ giới đàn.....235
7. Lưu bút giới đàn
và hình ảnh lưu niệm.....243
8. Chứng điệp thọ giới.....289
9. Hồi hướng công đức.....323
10. Trang liên kết.....325
Hồi ký Bao nỗi tang thương.....325
Mấy độ thu tàn.....325

Lời tựa Kỷ yếu Liên Hoa

Một thoáng mây trôi

Ngược dòng thời gian, giở lại trang sử đau thương của quê hương đất nước, người dân Việt không ai mà không khỏi chạnh lòng buốt dạ, mỗi khi nhớ nghĩ về tháng Tư đen năm 1975. Ngày ấy tang thương, quân cộng sản miền Bắc cưỡng chiếm miền Nam Việt Nam, mở đầu cho bao thảm cảnh đè nặng lên kiếp sống dân lành.

Chế độ cộng sản độc tài toàn trị đang tâm chà đạp quyền sống của cả dân chúng hai miền Nam Bắc. Hàng trăm hàng nghìn nhà tù lớn nhỏ và trại tập trung cải tạo mọc lên khắp nơi, nhằm trả thù tầng lớp quân dân cán chính của chế độ Việt Nam Cộng Hòa. Tài sản, nhà cửa, đất đai, ruộng vườn... của bao người dân vô tội đã bị chính quyền cộng sản vô cớ tịch thu, sau đó cả nhà bị đày ải lên vùng gọi là kinh tế mới, sỏi đá khô cằn, rừng thiêng nước độc.

Mây đen trùm phủ cả vùng trời quê hương thảm đạm, u tối, thê lương! Hơn bốn nghìn năm

lịch sử, chưa bao giờ gặp cảnh người Việt giày xéo nước non đất Việt! Có ai mà không khỏi đau xót quặn lòng trước cảnh nước mất nhà tan, núi sông rách nát! Chính quyền cộng sản Hà Nội ngày càng nuôi lớn hận thù, ôm ấp hờn căm hiểm ác, để rồi cam tâm bóp nát tình thương, chẳng chút động lòng! Dân chúng chịu cảnh lầm than, sống kiếp đọa đày, trong nỗi niềm đắng cay tủi hổ!

Cùng chung thảm cảnh đau thương đó, Giáo hội Phật giáo Việt Nam Thống nhất đã bị chính quyền cộng sản đặt ra ngoài vòng pháp luật và đàn áp vô cùng thô bạo. Sống trong cảnh lao tù, có những lúc đêm hôm khuya khoắt, thao thức mơ màng, vẳng nghe tiếng kẻng của những cai tù đổi phiên canh gác. Suốt sáng thâu đêm, tôi chạnh lòng nghĩ đến hai vị lãnh đạo Giáo hội là Hòa thượng Thích Huyền Quang và Thích Quảng Độ hiện đang bị cộng quyền lưu đày biệt xứ và quản thúc tại chùa. Các ngài đã thể hiện hạnh nguyện vô úy, hào khí nuốt trời mây, dám lên tiếng phản đối chính sách tiêu diệt Giáo hội truyền thống của chính quyền cộng sản Ba Đình, của những kẻ vô thần, phi nhân tính.

Tôi ngậm ngùi rơi lệ, mỗi khi nhớ đến Hòa thượng Thích Thiện Minh, cố vấn Viện Hóa Đạo. Với ý chí kiên cường bất khuất, một lòng kiên trinh với Giáo hội Phật giáo Việt Nam Thống nhất, ngài đã bị công an tra tấn đến chết trong nhà tù ở đường Nguyễn Trãi, Sài Gòn. Tiếc

thương một số vị Giáo phẩm khác đành phải trèo núi băng ngàn, hoặc vượt biển ra đi, vì không chịu tham gia Giáo hội do nhà nước dựng lên. Trong số đó, có mấy vị pháp hữu của tôi, họ cũng chịu chung số phận với hơn nửa triệu người Việt bất hạnh. Các vị đã bỏ lại xác thân giữa lòng biển cả mênh mông sóng gió, hay trong chốn rừng sâu núi thẳm trên đường tìm tự do, lánh nạn chế độ cộng sản phi nghĩa bất nhân!...

Bước ngoặc lịch sử của Giáo hội Phật giáo Việt Nam Thống nhất trong thời kỳ đen tối này vô vàn nghiệt ngã, pháp nạn kéo dài mãi cho đến nay vẫn chưa ngừng dứt. Dưới ách thống trị hà khắc của tập đoàn cộng sản Hà Nội, kể từ năm 1945, Việt Minh cướp chính quyền, trải qua các thời kỳ cải cách ruộng đất, phong trào Nhân văn giai phẩm, cuộc thảm sát đầu xuân Mậu Thân (1968) tại cố đô Huế, tháng Tư đen năm 1975, và mãi cho đến hôm nay, quê hương Việt Nam vẫn còn khốn khổ! Nỗi đau thương ngút ngàn trời cao xanh ngắt, lời lẽ nào kể sao cho xiết; cảnh tang tóc điêu linh thẳm sâu biển cả, bút mực nào viết lên cho cùng tận!...

Trở lại hoàn cảnh lịch sử vào khoảng cuối thập niên 1970, chính quyền cộng sản đã ra sắc lệnh tổng động viên cả nước. Chiến cuộc biên giới Tây Nam với quân Pol Pot ở Campuchia, chiến tranh chống lại Trung cộng phía Bắc, có biết bao tầng lớp thanh niên phải cầm súng lên đường, hy sinh xương máu.

Bị ràng buộc bởi sắc lệnh này, hàng nghìn Tăng sĩ Phật giáo trong độ tuổi nghĩa vụ quân sự cũng phải lên đường nhập ngũ. Trước bối cảnh oái oăm đó, Hòa thượng Thích Trí Thủ, đương kim Viện trưởng Viện Hóa Đạo, đã nhiều lần can thiệp với chính quyền cộng sản xin miễn trừ cho các Tăng sĩ, thế nhưng hoàn toàn vô vọng.

Một số quý thầy ở các tỉnh miền Trung đành phải rời bỏ quê hương xứ sở trốn vào miền Nam, tìm chốn nương thân để tiếp tục tu học. Bởi không có hộ khẩu nên đành phải sống kiếp lưu vong, rày đây mai đó. Các chùa chiền bị kiểm tra hộ khẩu thường xuyên. Chính sách quản lý hộ khẩu và luật tạm trú tạm vắng vô cùng nghiêm ngặt, chúng đã ràng buộc người dân, chẳng khác nào đang sống trong một nhà tù lớn. Khoảng năm 1982, chính quyền cộng sản mở chiến dịch trấn áp và khủng bố toàn miền Nam. Vin vào lý do quản lý hộ khẩu, các vị Tăng Ni nào không có hộ khẩu ở Sài Gòn đang phải đối mặt với nguy cơ bị trục xuất ra khỏi thành phố, hoặc sẽ bị áp giải trở về quê quán...

Chùa Liên Hoa, tọa lạc tại ấp Tân Cang, xã Phước Tân, huyện Long Thành, tỉnh Đồng Nai do chúng tôi khai kiến. Tôi và một số quý thầy khác

buộc phải rời tu viện Quảng Hương Già Lam, thiền viện Vạn Hạnh ... (Sài Gòn), bởi lẽ không có hộ khẩu. Chúng tôi về đây tạo lập một mái chùa tranh vách đất giữa cảnh đồng không mông quạnh, để cùng hàng chục vị Tăng tiếp tục tu học. Chung quanh trú xứ này còn có các chùa Diệu Pháp, Quán Âm, Kỳ Quang, Thanh Quy lan nhã và năm ba am cốc bên dòng suối, hoặc trơ trọi giữa vùng đất cát hoang vu. Chư Tôn đức Tăng Ni và thập phương thiện tín Phật tử trong các đạo tràng xa gần, đã hoan hỷ phát tâm ủng hộ và khích lệ chúng tôi, về mặt vật chất lẫn cả tinh thần. Các vị thường rỉ tai nhau, vận động khuyến hóa bà con bạn bè, đi thăm và giúp đỡ các chùa "kinh tế mới".

Đạo hữu Tâm Liên đã cảm tác bài thơ thất ngôn tứ tuyệt trong ngày về cúng dường Tam bảo:

Nghe tiếng già lam ở ngoại thành,
Đi thăm cho biết mấy chùa tranh.
Liên Hoa tịnh thất, đồng không quạnh,
Lan Nhã Thanh Quy, suối bọc quanh.
Nối gót người xưa, vui ẩn dật,
Theo chân chư Tổ, sống thiền hành.
Ra về – Diệu Pháp – dừng chân lại,
Ngoảnh thấy từ xa, mấy mái tranh.

Mái chùa tranh Liên Hoa dần dà bị dột nát theo thời gian năm tháng, Tăng chúng phải chịu cảnh gió lộng mưa chan! Thế rồi, sau thời gian dài nộp đơn xin tu sửa ngôi chùa tranh vách lá, cuối cùng chính quyền địa phương cũng phải cấp phép chấp thuận.

Hòa thượng Thích Tâm Hướng, trú trì chùa Vạn Phước, Sài Gòn; Thượng tọa Thích Quang Đạo, trú trì chùa Phước Viên, Biên Hòa, cùng chư Tôn Đức Tăng Ni các nơi đều nhiệt tình ủng hộ tinh thần và khích lệ chúng tôi. Gặp được duyên lành, Phật tử Nguyễn Thị Tư pháp danh Giác Tánh, cùng quý Phật tử trong các đạo tràng ở Sài Gòn và các tỉnh thành, đã hoan hỷ phát tâm cúng dường tịnh tài hoặc công quả để khởi công xây dựng nền móng ban đầu trong hoàn cảnh khó khăn chung của cả nước.

Nhân lễ vía Đức Quán Thế Âm Bồ tát, ngày 19 tháng 2 năm Mậu Thìn (Dương lịch ngày 4-5-1988), lễ đặt viên đá đầu tiên xây dựng ngôi Phật điện được long trọng cử hành...

Chúng tôi thành kính đỉnh lễ cung thỉnh chư Tôn Đức chứng minh:

Hòa thượng Thích Đôn Hậu, trú trì quốc tự Linh Mụ, Huế

Hòa thượng Thích Diệu Tâm, viện chủ chùa Phi Lai, Biên Hòa, Đồng Nai

Hòa thượng Thích Tâm Hướng, Viện chủ chùa Vạn Phước, quận 11, Sài Gòn

Hòa thượng Thích Đức Chơn, trú trì tu viện Quảng Hương Già Lam, quận Gò Vấp, Sài Gòn

Thượng tọa Thích Quang Đạo, trú trì chùa Phước Viên, Biên Hòa, Đồng Nai

Thượng tọa Thích Huệ Tâm, trú trì chùa Bảo Sơn, Xuân Lộc, Đồng Nai

Cùng chư Tôn Hòa thượng, chư Thượng tọa, Đại đức, Tăng Ni trong Ban đại diện Phật giáo huyện Long Thành, Đồng Nai; Sài Gòn và các tỉnh thành lân cận.

Quý vị Linh mục, Nữ tu tại các Giáo xứ ở Hố Nai. Các đạo hữu thiện nam tín nữ Phật tử xa gần hoan hỷ vân tập, tham dự lễ cầu nguyện.

Thi sĩ Đoàn Yên Linh đã cảm tác mấy vần thơ lục bát trong ngày lễ đặt viên đá đầu tiên:

Từ trong giọt lệ giữa đời,
Mấy ai tìm được nụ cười Pháp Hoa.
Vui sao giữa cánh rừng xa,
Chợt bừng lên đóa Liên Hoa tuyệt vời.

Thời gian thấm thoắt, ngôi Phật điện Liên Hoa được xây dựng kiên cố để tạm che mưa đỡ nắng. Bản thân tôi luôn canh cánh bên lòng, làm sao để thể hiện niềm tri ân, gọi là bày tỏ một tấc lòng thành, hồi hướng công đức lên ngôi Tam Bảo,

ngõ hầu đáp lại tấm thịnh tình của chư thiện nam tín nữ Phật tử xa gần.

Nhân lễ vía Đức Phật Thích Ca Mâu Ni thành đạo, ngày mồng 8 tháng 12 năm Kỷ Tỵ (Dương lịch ngày 4-1-1990), chúng tôi đã thành tâm đảnh lễ cung thỉnh chư Tôn Đức khai mở giới đàn Thập thiện và Bồ tát tại gia. Có khoảng gần một nghìn giới tử và thiện nam tín nữ Phật tử các nơi đã lặn lội về đây phát tâm thọ giới, cũng như hộ trì, bất chấp sự vây bủa và theo dõi chặt chẽ của công an chìm nổi. Với tư cách trưởng ban tổ chức, chúng tôi đã trải qua bao sự vướng mắc khó khăn, từ pháp lý, nội quy Tăng sự của Giáo hội hiện thời, cho đến cả việc in ấn giới điệp không làm đơn xin phép v.v...

Thầy Thích Quang Đạo, trú trì chùa Phước Viên, Biên Hòa đã có vài lần khuyên nhủ tôi nên hủy bỏ việc tổ chức giới đàn và hãy chờ duyên khác. Tưởng đâu phải giữa đường bỏ cuộc, thế nhưng, với ý chí cố vượt qua mọi chướng duyên nghịch cảnh, nhờ hồng ân chư Phật Bồ tát gia hộ, cuối cùng đàn truyền giới cho quý Phật tử phát tâm thọ giới cũng được thành tựu viên mãn.

Đại chúng ai nấy đều vô cùng hoan hỷ, các giới tử im lặng xếp hàng chờ nghe gọi tên mình đến nhận lãnh chứng điệp thọ giới. Đây cũng chính là lúc tôi nhận được tin từ gia đình ở Huế cố tình báo trễ, người mẹ hiền thân yêu của tôi đã qua đời cách nay mấy hôm!... Biết tôi đang lo

Phật sự tổ chức giới đàn, trước giờ nhắm mắt, mẹ tôi trăn trối cho cả nhà, chờ giới đàn trong này hoàn mãn rồi hẵng báo tin cho tôi biết, sợ tôi phân tâm khi hay tin mẹ mất!...

Nay bản thân đang chịu cảnh lao tù bởi tham gia cứu trợ đồng bào miền Tây lâm cảnh lũ lụt, đầu tháng 11 năm 1994 do Hòa thượng Thích Quảng Độ tổ chức. Nhớ lại những chặng đường tù đày dưới chế độ cộng sản, do hoạt động phục hồi quyền sinh hoạt pháp lý của Giáo hội Phật giáo Việt Nam Thống nhất, ngày đêm một lòng cầu nguyện, chỉ mong sao chư Tôn Đức Tăng Ni đang bị quản thúc tù đày sớm được tự do, pháp nạn chóng được giải trừ.

Tôi thành tâm hằng ước nguyện, ngữa trông lên hồn thiêng sông núi, anh linh Tổ quốc Việt Nam, liệt vị tiền bối hiển hách, anh hùng tử sĩ vị quốc vong thân, thành tâm khấn nguyện các ngài rủ lòng thương xót đến trăm họ muôn dân Lạc Việt. Xin mong chuyển hóa những con người cộng sản đang ở trong cảnh vô minh, tối tăm mê muội, họ đang lầm đường lạc lối, chân đã lún sâu vào vũng lầy tội ác mà không thể thoát ra. Chúng đã bán nước cầu vinh, chịu làm tôi mọi cho Tàu cộng phương Bắc, mà đành đoạn quay lưng chống lại chính đồng bào dân tộc của mình. Mong cầu cho họ sớm hồi tâm hướng thiện, cải tà quy chính, bởi lẽ, quay đầu là bờ bến, đường mê nẻo giác chỉ cách nhau một tâm niệm hồi đầu. Giải thể được chế độ cộng sản, người dân Việt

Nam mới thật sự hưởng được các quyền căn bản của con người, thoải mái hít thở bầu không khí dân chủ tự do, bỏ lại phía sau những tháng năm dài khốn khổ đọa đày!

Thêm nữa, chính quyền cộng sản Hà Nội hãy trả tự do vô điều kiện cho các tù nhân chính trị, tù nhân lương tâm. Họ có đầy lòng can đảm, đủ ý chí bất khuất kiên cường, dám mạnh dạn lên tiếng đòi hỏi nhà nước cộng sản hãy tôn trọng nhân quyền. Với bản chất độc tài toàn trị của chế độ cộng sản, các vị ấy đang phải gánh chịu cảnh tù đày bởi những bản án oan sai, đầy phi lý, bất công.

Hỡi những con người cộng sản cùng máu đỏ da vàng như chúng tôi, xin các người hãy sớm buông dao thù hận!

Nay xin trân trọng giới thiệu tập Kỷ yếu Liên Hoa, không ngoài ý nguyện tri ân báo ân chư vị Tôn đức Tăng Ni, đồng thời chân thành hồi hướng công đức vô lượng của thập phương thiện nam tín nữ Phật tử phát tâm hộ trì chánh pháp. Đồng kính nguyện đời đời kiếp kiếp, hằng làm bà con từ bi quyến thuộc trong ánh đạo từ quang, lợi lạc hữu tình.

Thiển nghĩ, trong quá trình sưu tập hình ảnh tư liệu, về nội dung cũng như hình thức được trình bày trong tập Kỷ yếu, chúng tôi không làm sao tránh khỏi những điều thiếu sót vụng về. Cúi mong các bậc thức giả hoan hỷ niệm tình chỉ giáo và tha thứ cho, nếu được như vậy, chúng tôi thật vô cùng cảm kích và chân thành chắp tay muôn vàn cảm tạ.

Trải qua bao nỗi tang thương của cả dân tộc Việt Nam, bởi gót giày cộng sản độc tài toàn trị. Hướng về con đường phía trước thì quá xa xăm mờ mịt, chưa biết về đâu? Ngoảnh lại quãng đường đời đã qua, không khỏi ngậm ngùi tuôn nước mắt!

Dòng đời cứ trôi xuôi theo thời gian năm tháng, con tạo vẫn mải miết xoay vần. Ngẫm suy cuộc thế vô thường, sao dời vật đổi, bãi bể nương dâu. Đông qua xuân đến, mấy độ thu tàn, tựa hồ gió thoảng mây trôi!

Trại giam Z30A Xuân Lộc, Đồng Nai
Cuối thu năm 1996

Trí Lực

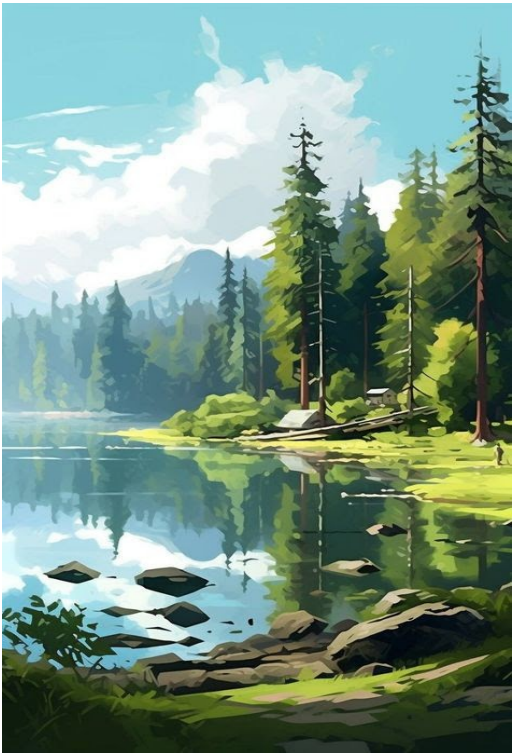

Một thoáng mây trôi

Phần âm thanh (Audio)
(Xin bấm tại đây)

Kỷ yếu Liên Hoa

PHẦN THỨ NHẤT

Lễ đặt viên đá đầu tiên

1. Thiệp mời tham dự lễ đặt đá

GIÁO HỘI PHẬT GIÁO VIỆT NAM

Phật lịch 2531,ngày 15 tháng 12 năm Đinh Mão

THIỆP MỜI

Kính gửi: .....

Nam mô Bổn Sư Thích Ca Mâu Ni Phật,

Được sự ân cần mẫn niệm của Chư Tôn Hòa thượng, Chư Thượng tọa, Đại đức Tăng Ni và thập phương thiện tín Phật tử trợ duyên.

Nhờ sự quan tâm giúp đỡ của Huyện ủy, Ủy ban nhân dân, Công an, Ủy ban Mặt trận Tổ quốc huyện Long Thành, tỉnh Đồng Nai, thống nhất cho phép chùa Liên Hoa, ấp Tân Cang, xã Phước Tân, huyện Long Thành được trùng tu, để trang nghiêm ngôi Phật điện, làm nơi tu học cho Tăng Ni và quần chúng Phật tử quy ngưỡng để hộ trì Tam Bảo.

Lễ đặt viên đá đầu tiên được long trọng cử hành vào lúc 9 giờ, ngày 19 tháng 2 năm Mậu

Thìn (tức là ngày 5 tháng 4 năm 1988), dưới sự chứng minh của Chư Tôn Hòa thượng, Chư Thượng tọa, Đại đức Tăng Ni và Phật tử đồng hộ niệm.

Chúng ... xin trân trọng kính mời ... hoan hỷ quang lâm bổn tự để góp phần cầu nguyện cho Phật sự được viên mãn.

Sự hiện diện của quý vị là công đức lớn lao cho bổn nguyện hoằng pháp lợi sanh, báo Phật ân đức và truyền thừa chánh pháp thường tại thế gian để lợi lạc hữu tình.

Nam mô Thường Hoan Hỷ Bồ tát Ma ha tát

Trân trọng kính mời

Trú trì chùa Liên Hoa

Tỷ kheo Thích Trí Lực

Chùa Liên Hoa

Đến km 1856, quốc lộ 1, Giáo xứ Thanh Hóa, Hố Nai 3 (bảng Trường dạy nghề) vào đường đất 4 km

Thiệp mời

Bản in lưu niệm

GIÁO HỘI PHẬT GIÁO VIỆT NAM

Phật lịch 2531, ngày 15 tháng 12 năm Đinh Mão

THIỆP MỜI

Kính gởi: _____

_____

Nam mô Bổn Sư Thích Ca Mâu Ni Phật.

Được sự ân cần mẫn niệm của Chư tôn Hòa thượng, Chư Thượng tọa, Đại Đức Tăng Ni và thập phương thiện tín Phật tử trợ duyên.

Nhờ sự quan tâm giúp đỡ của Huyện ủy, Ủy ban nhân dân, Công an, Ủy ban Mặt trận Tổ quốc huyện Long Thành, tỉnh Đồng Nai thống nhất cho phép chùa Liên Hoa, ấp Tân Cang, xã Phước Tân, Huyện Long Thành được trùng tu để trang nghiêm ngôi Phật điện làm nơi tu học cho Tăng Ni và quần chúng Phật tử quy ngưỡng để hộ trì Tam Bảo.

Lễ đặt viên đá đầu tiên được long trọng cử hành vào lúc 9 giờ ngày 19 tháng tháng năm Mậu Thìn (tức là ngày 05 tháng 4 năm 1988), dưới sự chứng minh của Chư tôn Hòa thượng, Chư Thượng tọa Đại Đức, Tăng Ni và Phật tử đồng hộ niệm.

Chúng xin trân trọng kính mời hoan hỷ quang lâm bổn tự để góp phần cầu nguyện cho Phật sự được viên mãn.

Sự hiện diện của quí vị là công đức lớn lao cho bổn nguyện hoằng pháp lợi sanh, báo Phật ân đức và truyền thừa chánh pháp thường tại thế gian để lợi lạc hữu tình.

NAM MÔ THƯỜNG HOAN HỶ BỒ TÁT MA HA TÁT

TRÂN TRỌNG KÍNH MỜI

Trú trì Chùa LIÊN HOA

Tỳ kheo THÍCH TRÍ LỰC

Chùa Liên Hoa

Đến km 1856, Quốc lộ I, Giáo xứ Thanh Hóa, Hố Nai 3 (bảng Trường Dạy Nghề) vào đường đất 4 km.

Trang nghiêm lễ đài

2. Cung nghênh chư Tôn Đức

Cung đón Hòa thượng Thích Tâm Hướng
và Ban đại diện PG Long Thành

Thầy Thích Tâm Thể cung thỉnh chư Tôn đức Tăng Ni sang Thanh Quy lan nhã

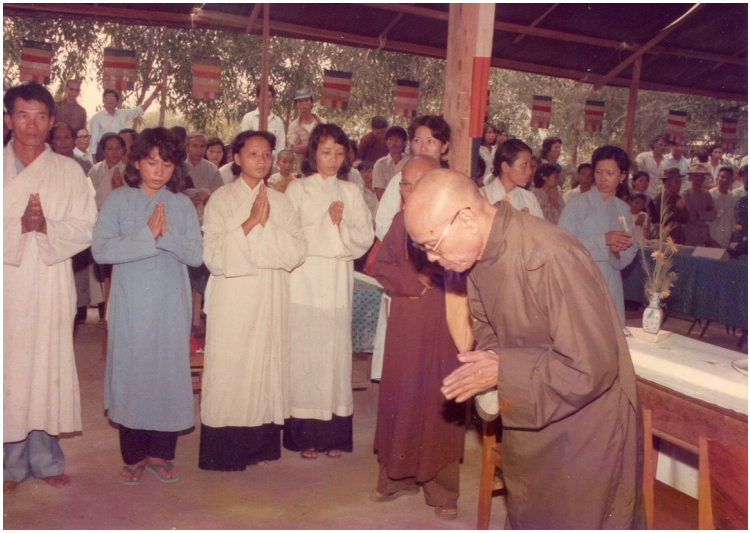

Cung nghênh Hòa thượng Thích Diệu Tâm
và Thượng tọa Thích Quang Đạo

Giữa cảnh đồng không mông quạnh

THÀNH KÍNH ĐÀNH LỄ CHƯ TÔN
HÒA THƯỢNG THƯỢNG TỌA
ĐẠI ĐỨC TĂNG NI

Thành kính cung thỉnh chư Tôn Đức Tăng Ni
từ Thanh Quy lan nhã quang lâm lễ đài Liên Hoa

CHƯ TÔN HÒA THƯỢNG

3. Diễn văn khai mạc lễ đặt đá xây dựng ngôi Phật điện

Chùa Liên Hoa

Ấp Tân Cang, xã Phước Tân,
huyện Long Thành, tỉnh Đồng Nai

Phật lịch 2531
Ngày 19 tháng 2 năm Mậu Thìn
Dương lịch ngày 5 tháng 4 năm 1988

(Thích Trí Lực-Trú trì chùa Liên Hoa tuyên đọc)

Nam mô Bổn sư Thích Ca Mâu Ni Phật,

Nam mô Đại từ đại bi linh cảm Quán Thế Âm Bồ tát,

Nam mô Tây thiên Đông độ Việt Nam truyền giáo khai sơn lịch đại Tổ sư,

Ngưỡng bạch chư tôn Hòa thượng chứng minh,

Kính bạch chư tôn Hòa thượng, chư Thượng tọa, Đại đức Tăng Ni,

Kính thưa quý vị đại diện các cấp chính quyền,

Kính thưa quý vị Linh mục, tu sĩ các giáo xứ ở xã Hố Nai và Phước Tân, tỉnh Đồng Nai,

Kính thưa toàn thể Phật tử và tín hữu các tôn giáo bạn,

Kính bạch quý ngài,

Thưa quý liệt vị,

Hôm nay, trong không khí trang nghiêm trước từ dung của đức Quán Thế Âm Bồ tát và giữa sự chan hòa tình đạo vị này, lễ đặt đá khởi công xây dựng ngôi Phật điện chùa Liên Hoa được long trọng cử hành.

Trước hết, chúng con thành tâm đảnh lễ chư tôn Hòa thượng, chư Thượng tọa Đại đức Tăng Ni, đã chiếu cố lời thỉnh cầu của chúng con quang lâm chứng minh và hành lễ cầu nguyện.

Chúng tôi vô cùng vinh dự được đón tiếp quý vị đại diện chính quyền, quý vị Linh mục, tu sĩ các giáo xứ lân cận và hân hạnh tiếp đón toàn thể Phật tử, cùng tín đồ các tôn giáo bạn. Quý liệt vị đã niệm tình hoan hỷ đáp ứng lời mời của chúng tôi đến tham dự buổi lễ hôm nay. Sự hiện diện của quý ngài và quý liệt vị đã nói lên tất cả lòng thương mến và tình cảm thân thương nồng hậu nhất mà quý vị đã dành cho chúng tôi.

Kính bạch quý ngài,

Thưa quý liệt vị,

Ngược dòng thời gian nhìn về quá khứ, chùa Liên Hoa chỉ là mái tranh vách đất giữa cảnh đồng không mông quạnh, quanh năm nắng sớm sương chiều. Trước cảnh ngậm ngùi đó, sư bà Thích nữ Diệu Không và một số Phật tử đã hỷ cúng mảnh đất này, tạo dựng ngôi Tam Bảo để có nơi cho chư Tăng tu học và hành thiền.

Rồi từ đó, tại nơi đây, lại được duyên lành thỉnh cầu Thượng tọa Thích Tâm Hướng, viện chủ chùa Vạn Phước, làm bậc thầy y chỉ và quy kính các bậc tôn túc dạy dỗ giới luật, hành trì theo quy củ của thiền môn. Quý ngài đã thương xót chỉ dạy và sách tấn chúng con tiến tu đạo nghiệp. Nhờ vậy, chúng con an tâm và canh cánh bên lòng, mong sao cho bánh xe chính pháp được nêu cao như mặt trời giờ ngọ, ngọn đèn đạo lý được truyền thừa bất tuyệt tại thế gian đem lại lợi lạc hữu tình.

Chúng con trộm nghĩ rằng, người lữ hành trong đêm tối phải cần ánh sao Bắc đẩu để tìm được hướng đi, con thuyền giữa biển cả cũng phải cần ngọn hải đăng mới định hướng được bến bờ. Thì người con Phật phải nương nhờ ngôi Tam Bảo mới được gội nhuần những cơn mưa chính pháp, được an lành dưới bóng mát của đại thụ từ bi.

Từ ý nghĩa đó, chúng con đã vượt qua mọi khó khăn để dần dần trang nghiêm ngôi Phật điện Liên Hoa này.

Có được lễ đặt đá hôm nay, chúng con thành kính tri ân chư tôn Hòa thượng, chư Thượng tọa Đại đức Tăng Ni đã khuyến khích và trợ duyên cho chúng con trong bước đầu khó khăn. Tình thương của quý ngài là động lực thúc đẩy chúng con hoàn thành sứ mạng cao cả, thừa Như Lai sứ, hành Như Lai sự.

Chúng tôi tán dương công đức quý đạo hữu Phật tử và các đạo tràng khắp nơi, đã không quản ngại bao sự khó khăn để thành tựu bổn phận phụng sự chính pháp và hộ trì Tam Bảo. Quý vị thiện tín Phật tử trong các đạo tràng đã thành tâm phát nguyện trong buổi ban đầu để có được ngày lễ đặt đá hôm nay.

Chúng tôi chân thành cảm ơn sự giúp đỡ tận tình của các cấp chính quyền đã ổn định về mặt pháp lý để Tăng Ni chúng tôi an tâm tu học, phục vụ đạo pháp và dân tộc. Và hôm nay, quý vị đã thống nhất cho phép chúng tôi được tu sửa ngôi Phật điện này, để làm chỗ quy ngưỡng cho mọi người con Phật.

Kính bạch quý ngài,

Thưa quý liệt vị,

Trong giờ phút trang nghiêm, hương trầm nghi ngút, giữa khoảnh khắc mà mọi trái tim người

con Phật cùng rung lên nhịp đập thiêng liêng. Cũng trong giờ phút này, chư tôn Hòa thượng, chư Thượng tọa Đại đức Tăng Ni và Phật tử khắp các nơi cũng đang nhất tâm chú nguyện cho Phật sự hôm nay được viên thành. Chúng con đốt nén tâm hương chí thành dâng lên ngôi Tam Bảo, mong nhờ oai đức đại hùng đại lực chứng giám cho sự thành khẩn của chúng con, với chí nguyện mong cầu tuệ giác vô thượng bồ đề, đem gió từ thổi đến muôn phương, cầu mưa pháp thấm nhuần tất cả, để hạt mầm từ bi được nảy nở tốt tươi.

Ước nguyện tha thiết của chúng con, khi ngôi Phật điện được thành tựu, mong nhờ chư tôn đức trong ban Trị sự Giáo hội Phật giáo tỉnh Đồng Nai và ban Đại diện Phật giáo huyện Long Thành, tạo điều kiện pháp lý và nhân sự, để nơi đây trở thành tòng lâm học viện giáo dục đào tạo Tăng Ni. Đó là ý nguyện chí thành chí thiết nhất, chúng con xin thỉnh cầu.

Trong giờ phút trang trọng này, viên đá đầu tiên sẽ được chư tôn đức đặt lên để làm nền móng cho tòa nhà đạo pháp. Quý ngài không trái bản nguyện tiếp dẫn hậu lai, truyền trì chính pháp. Ân đức vô cùng cao dày đó, chúng con và toàn thể thiện nam tín nữ Phật tử xin kính cẩn lấy nước bằng hương chiên đàn mà rửa tay, để thành tâm ghi lại danh đức và cao vị của quý ngài.

Chúng tôi đem hết sự chân thành để nêu cao công đức của quý vị đại diện chính quyền, quý vị Linh mục, tu sĩ các giáo xứ, cùng tất cả Phật tử gần xa và tín đồ các tôn giáo bạn.

Nhân danh trú trì chùa Liên Hoa, trưởng ban tổ chức, xin long trọng tuyên bố khai mạc buổi lễ cầu nguyện hôm nay.

Nam mô Công Đức Lâm Bồ tát Ma ha tát

Tuyên đọc diễn văn khai mạc

Thầy Tánh Thuần
Điều khiển chương trình buổi lễ

Diễn văn khai mạc

Bản thảo lưu niệm

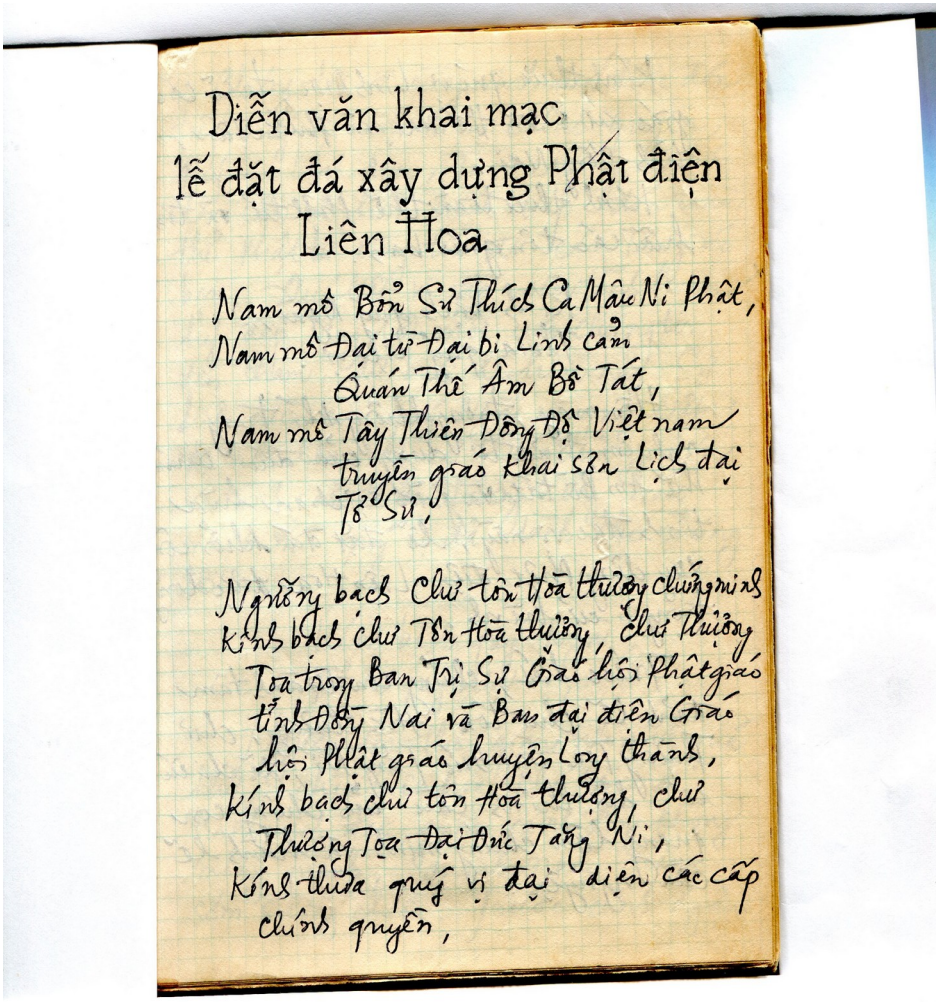

Diễn văn khai mạc
lễ đặt đá xây dựng Phật điện
Liên Hoa

Nam mô Bổn Sư Thích Ca Mâu Ni Phật,
Nam mô Đại từ Đại bi Linh cảm
Quán Thế Âm Bồ Tát,
Nam mô Tây Thiên Đông Độ Việt nam
truyền giáo khai sơn Lịch đại
Tổ Sư,

Ngưỡng bạch Chư tôn Hòa thượng chứng minh
Kính bạch chư Tôn Hòa thượng, chư Thượng
Tọa trong Ban Trị Sự Giáo hội Phật giáo
tỉnh Đồng Nai và Ban đại diện Giáo
hội Phật giáo huyện Long thành,
Kính bạch chư tôn Hòa thượng, chư
Thượng Tọa Đại Đức Tăng Ni,
Kính thưa quý vị đại diện các cấp
chính quyền,

Kính thưa quí vị Linh Mục, tu sĩ các giáo xứ 8 xã Hố Nai và Phước Tân, tỉnh Đồng Nai.

Kính thưa toàn thể Phật tử và tín hữu các tôn giáo bạn.

Kính bạch quý Ngài,
Thưa quý Liệt vị.

Hôm nay, trong không khí trang nghiêm, trước từ dung của đức Quán Thế Âm Bồ tát và giữa sự chan hòa tình đạo vị nhân, lẽ đặt đá khởi công xây dựng Phật điện Liên Hoa được long trọng cử hành.

Trước hết, chúng con thành tâm đảnh lễ chư tôn Hòa thượng, chư Thượng Tọa Đại Đức Tăng Ni, đã chiếu cố lời thỉnh cầu của chúng con quang lâm chứng minh và hành lễ cầu nguyện.

Chúng tôi vô cùng vinh dự được đón tiếp quý vị đại diện chính quyền, quý vị Linh Mục, Tu sĩ các giáo xứ lân cận và hàng hàng tiếp đón toàn thể Phật tử cùng tín đồ các Tôn giáo bạn. Quý liệt vị đã niềm tình hoan hỷ đáp ứng lời mời của chúng tôi đến tham dự buổi lễ hôm nay. Sự hiện diện của quý Ngài và quý liệt vị đã nói lên tất cả lòng thương mến và tình cảm thân thương nồng hậu nhất mà quý vị đã dành cho chúng tôi.

Kính bạch quý Ngài,
Thưa quý liệt vị,

Ngược dòng thời gian nhìn về quá khứ, chùa Liên hoa chỉ là mái tranh vách đất giữa cảnh đồng không mông quạnh, quanh năm nắng sớm sương chiều. Trước cảnh ngậm

ngày đó, Sư bà Thích nữ Diệu Không và một số Phật tử đã hỷ cúng mảnh đất này, tạo dựng ngôi Tam Bảo để có nơi cho chư Tăng tác học và hành thiền.

Rồi từ đó, tại nơi đây, lại được duyên lành cầu thỉnh Thượng tọa Thích Tâm-Hướng, viện chủ chùa Vạn Phước làm bậc Thầy y chỉ và quy kính các bậc Tôn túc dạy dỗ giới luật, hành trì theo quy cũ của thiền môn. Quý Ngài đã thường xót chỉ dạy và sách tấn chúng con tiến tu đạo nghiệp. Nhờ vậy, chúng con an tâm và cang cường bền lòng, mong sao cho bánh xe chánh pháp được nêu cao như mặt trời giữa ngọ, ngọn đèn đạo lý được truyền thừa bất tuyệt tại thế gian đem lại lợi lạc hữu tình.

Chúng con trộm nghĩ rằng, người lữ hành trong đêm tối phải cần ánh sao Bắc đẩu để tìm được hướng đi, con thuyền giữa biển cả cũng cần phải cần ngọn hải đăng mới định hướng được bến bờ. Thì người con Phật phải có ngôi Tam Bảo mới được gội nhuần cơn mưa chánh pháp, được an lành dưới bóng mát của đại thọ từ bi.

Từ ý nghĩa đó, chúng con đã vượt qua mọi khó khăn để dần dần trang nghiêm ngôi Phật điện Liên Hoa này.

Có được lễ đặt đá hôm nay, chúng con thành kính tri ân Chư Tôn Hòa thượng, Chư Thượng tọa Đại đức Tăng Ni đã khuyến khích, trợ duyên ~~trong~~ cho chúng con trong bước đầu khó khăn. Tình thương

của quý Ngài là động lực thúc đẩy chúng con hoàn thành sứ mạng cao cả "Thừa Như Lai sứ, hành Như Lai sự".

Chúng tôi tán dương công đức quý đạo hữu Phật tử các đạo tràng khắp nơi, đã không quản ngại bao sự khó khăn để thành tựu bổn phận phụng sự chánh pháp và hộ trì Tam Bảo. Quý vị thuộc tín Phật tử trong các đạo tràng đã thành tâm phát nguyện trong buổi ban đầu để có được ngày lễ đặt đá hôm nay.

Chúng tôi chân thành cảm ơn sự giúp đỡ tận tình của các cấp chính quyền đã ổn định về mặt pháp lý để Tăng Ni chúng tôi an tâm tu học, phục vụ Đạo pháp và Dân tộc. Và hôm nay, quý vị đã thống nhất cho phép chúng tôi được

tu sửa ngôi Phật điện này, để làm chỗ quy ngưỡng cho mọi người con Phật.

Kính bạch quý Ngài,
Thưa quý liệt vị,

Trong giờ phút trang nghiêm, hương trầm nghi ngút, giữa khoảng khắc mà mỗi trái tim người con Phật cũng rung lên nhịp đập thiêng liêng. Cũng trong giờ phút này, chư tôn Hòa thượng, chư Thượng tọa Đại Đức Tăng Ni và Phật tử khắp các nơi cũng đang nhất tâm chú nguyện cho Phật Sự hôm nay được viên thành. Chúng con đốt nén tâm hương chí thành dâng lên ngôi Tam Bảo, mong nhờ oai đức Đại Hùng Đại lực chứng giám cho sự thành khẩn của chúng con, với chí nguyện mong cầu huệ giác vô -

thường bô đề, đem gió từ thổi đến muôn phương, cầu mưa pháp thấm nhuần tất cả, để hạt mầm từ bi được nảy nở tốt tươi.

Ước nguyện tha thiết của chúng con, khi ngôi Phật điện được thành tựu, mong nhờ chư tôn đức trong ban Trị Sự giáo hội Phật giáo tỉnh Đồng Nai và Ban đại diện Phật giáo huyện Long Thành, tạo điều kiện pháp lý và nhân sự, để nơi đây trở thành tổng lâm học viện giáo dục đào tạo Tăng Ni. Đó là ý nguyện chí thành chí thiết nhất, chúng con xin thỉnh cầu.

Trong giờ phút trang trọng này, viên đá đầu tiên sẽ được chư Tôn đức đặt lên để làm nền móng cho toà nhà đạo pháp. * Quý Ngài không trái bản nguyện tiếp dẫn hậu

lai, truyền trì chánh pháp. Ân đức vô cùng cao dày đó, chúng con và toàn thể thiện nam tín nữ Phật tử xin kính cẩn lấy nước bằng lường chiên đàn mà rửa tay, để thành tâm ghi lại danh đức và cao vị của quý Ngài.

Chúng tôi đem hết sự chân thành để nêu cao công đức của quý vị đại diện chính quyền, quý vị Linh Mục, tu sĩ các giáo xứ, cùng tất cả Phật tử gần xa và tín đồ các tôn giáo bạn.

Nhân danh trú trì chùa Liên Hoa, trưởng ban tổ chức, xin long trọng tuyên bố khai mạc buổi lễ cầu nguyện hôm nay.

Nam mô Công Đức Lâm Bồ Tát Ma ha tát.

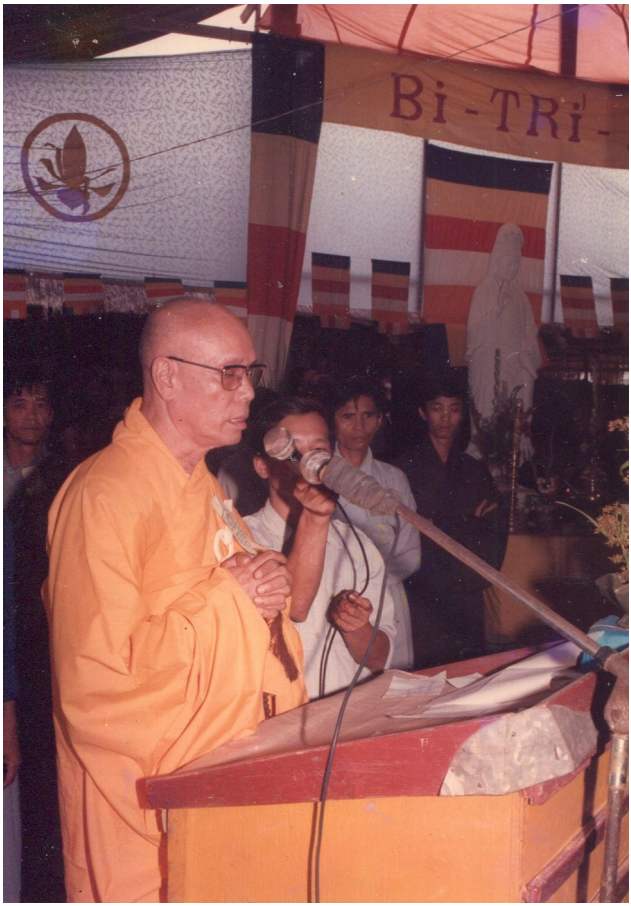

Hòa thượng Thích Tâm Hướng ban đạo từ

Thượng tọa Thích Quang Đạo phát biểu

Thượng tọa Ban đại diện Phật giáo huyện Long Thành phát biểu

4. Hình ảnh lễ đặt viên đá đầu tiên

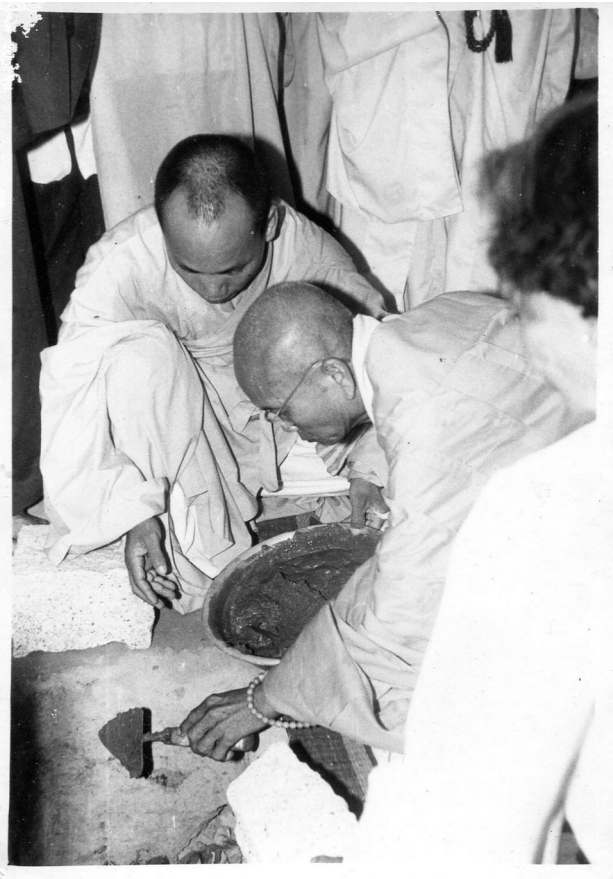

Bi-TRi-DŨNG

5. Lời cảm tạ của ban tổ chức

Nam mô Bổn sư Thích Ca Mâu Ni Phật,

Kính bạch quý ngài,

Kính thưa quý liệt vị,

Buổi lễ đặt viên đá đầu tiên xây dựng chùa Liên Hoa được thành tựu viên mãn. Thay mặt ban tổ chức:

Chúng con thành kính đảnh lễ tri ân chư tôn Hòa thượng, chư Thượng tọa, Đại đức Tăng Ni đã chấn tích quang lâm chứng minh và hành lễ cầu nguyện.

Chúng tôi chân thành cảm tạ đại diện chính quyền các cấp và quý vị Linh mục, nữ tu các giáo xứ lân cận.

Chân thành cảm tạ thập phương thiện tín Phật tử các đạo tràng và tín hữu các tôn giáo bạn.

Chúng tôi chân thành ghi nhận công đức các đạo hữu, các thanh niên nam nữ Phật tử các địa phương lân cận, trong mấy ngày qua đã góp công xây dựng khán đài hành lễ.

Quý ngài và quý liệt vị đã không quản ngại đường sá xa xôi, thì giờ quý báu, quang lâm chùa

Liên Hoa chúng tôi để góp phần cầu nguyện cho buổi lễ đặt viên đá đầu tiên được thành tựu viên mãn.

Buổi lễ đã để lại cho Tăng Ni Phật tử một ấn dấu khó phai mờ. Trước khi hồi hướng bế mạc, thay mặt ban tổ chức, kính chúc quý ngài pháp thể khinh an, chúng sinh dị độ. Kính chúc quý vị quan khách và thiện nam tín nữ Phật tử thân tâm thường an lạc.

Trong sự tiếp đón liệt quý vị, không làm sao tránh khỏi những điều sơ sót, kính mong quý vị niệm tình hoan hỷ cho.

Thành kính đảnh lễ chư tôn đức,

Trân trọng kính chào quý liệt vị.

Nam mô Hoan Hỷ Tạng Bồ tát Ma ha tát.

Huynh trưởng Phật tử Lê Đình Ủy-
Đại diện ban tổ chức -dâng lời cảm tạ

5/4/88
19/2/Âl
2531
LỄ ĐẶT ĐÁ
CHÙA LIÊN HOA
P. TÂN-L-THÀNH
Đ-NAI

Lời cảm tạ của ban tổ chức

Bản thảo lưu niệm

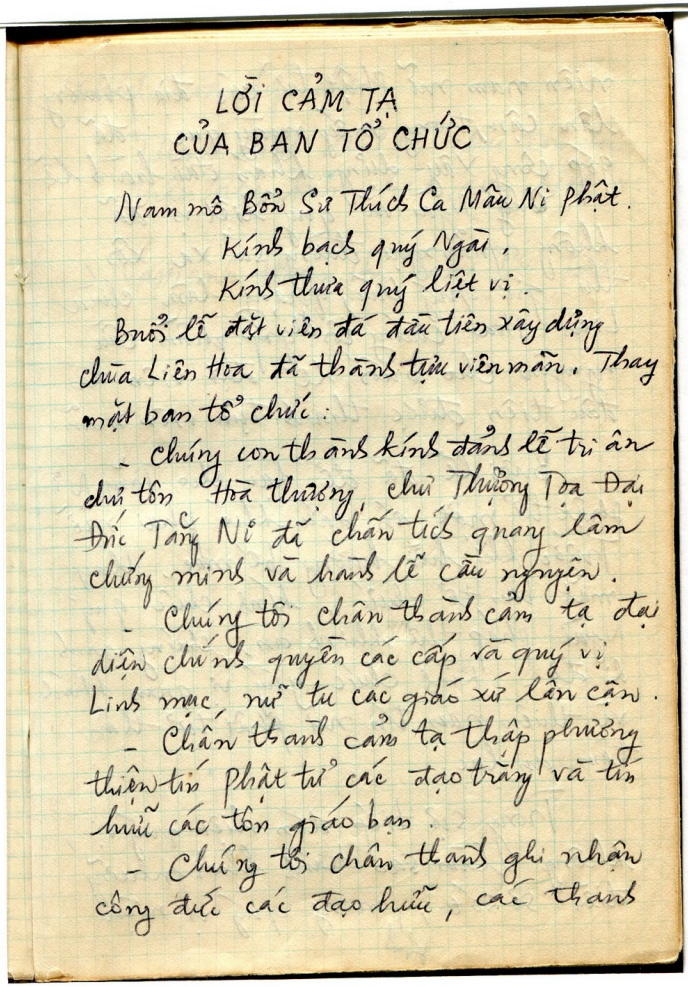

LỜI CẢM TẠ
CỦA BAN TỔ CHỨC

Nam mô Bổn Sư Thích Ca Mâu Ni Phật.
Kính bạch quý Ngài,
Kính thưa quý liệt vị.

Buổi lễ đặt viên đá đầu tiên xây dựng chùa Liên Hoa đã thành tựu viên mãn. Thay mặt ban tổ chức:

- Chúng con thành kính đảnh lễ tri ân chư tôn Hòa thượng, chư Thượng Tọa Đại Đức Tăng Ni đã chấn tích quang lâm chứng minh và hành lễ cầu nguyện.
- Chúng tôi chân thành cảm tạ đại diện chính quyền các cấp và quý vị Linh mục, nữ tu các giáo xứ lân cận.
- Chân thành cảm tạ thập phương thiện tín Phật tử các đạo tràng và tín hữu các tôn giáo bạn.
- Chúng tôi chân thành ghi nhận công đức các đạo hữu, các thanh

niên nam nữ Phật tử các địa phương lân cận, trong mấy ngày qua đã góp công xây dựng khán đài hành lễ.

Quý Ngài và quý liệt vị đã không quản ngại đường sá xa xôi, thì giờ quý báu, ghé làm chứa Liên Hoa chúng tôi để góp phần cầu nguyện cho buổi lễ đặt viên đá đầu tiên được thành tựu viên mãn.

Buổi lễ đã để lại cho Tăng Ni Phật tử một ấn dấu khó phai mờ. Trước khi hồi hướng bế mạc, thay mặt ban tổ chức, kính chúc quý Ngài pháp thể khinh an, chúng sanh dị độ. Kính chúc quý vị quan khách và thiện nam tín nữ Phật tử thân tâm an lạc.

Trong sự tiếp đón liệt quý vị, không làm sao tránh khỏi những điều sơ sót, mong quý vị niệm

Kính

tính hoan hỷ cho.

Thành kính đảnh lễ chư tôn đức,
Trân trọng kính chào quý liệt vị.

Nam mô Hoan Hỷ Tạng Bồ tát

Hòa thượng Thích Tâm Hướng

6. Lưu bút và hình ảnh lưu niệm

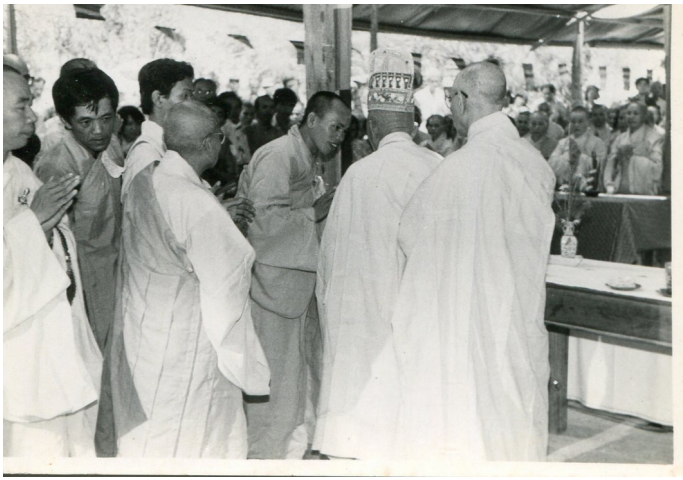

Giấy phép xây cất chùa Liên Hoa

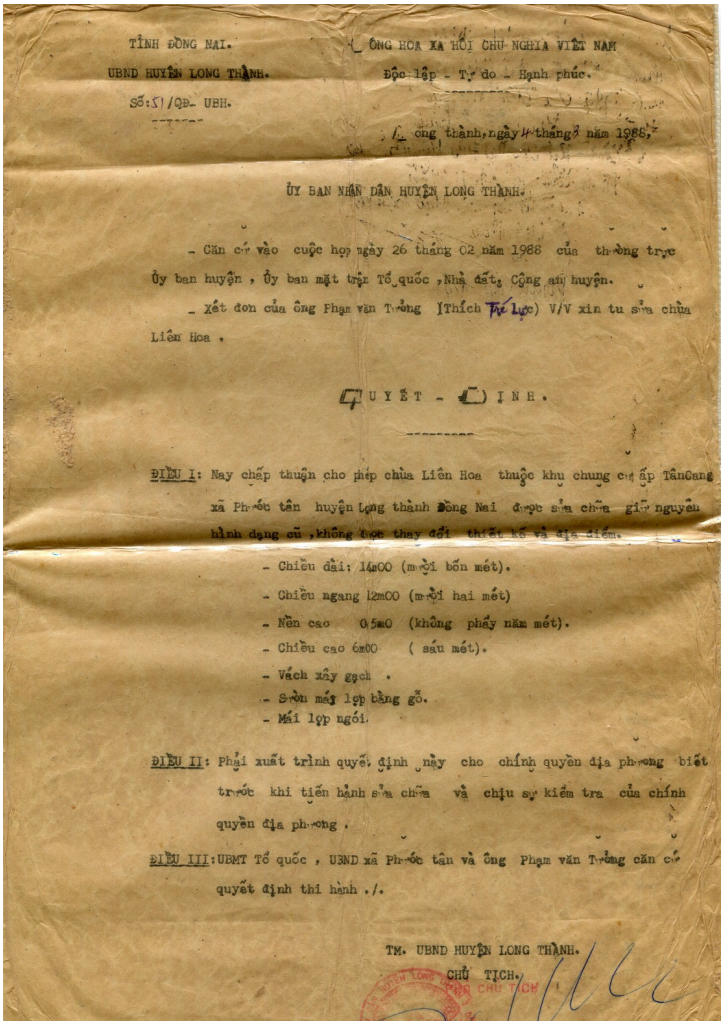

TỈNH ĐỒNG NAI.
UBND HUYỆN LONG THÀNH.
Số: 51/QĐ- UBH.

CỘNG HOÀ XÃ HỘI CHỦ NGHĨA VIỆT NAM
Độc lập - Tự do - Hạnh phúc.

Long thành, ngày 4 tháng 3 năm 1988.

ỦY BAN NHÂN DÂN HUYỆN LONG THÀNH.

- Căn cứ vào cuộc họp ngày 26 tháng 02 năm 1988 của thường trực Ủy ban huyện, Ủy ban mặt trận Tổ quốc, Nhà đất, Công an huyện.
- Xét đơn của ông Phạm văn Tường (Thích Trí Lực) V/V xin tu sửa chùa Liên Hoa.

QUYẾT - ĐỊNH.

ĐIỀU I: Nay chấp thuận cho phép chùa Liên Hoa thuộc khu chung cư ấp TânGang xã Phước tân huyện Long thành Đồng Nai được sửa chữa giữ nguyên hình dạng cũ, không được thay đổi thiết kế và địa điểm.

- Chiều dài: 14m00 (mười bốn mét).
- Chiều ngang 12m00 (mười hai mét)
- Nền cao 0,5m0 (không phẩy năm mét).
- Chiều cao 6m00 (sáu mét).
- Vách xây gạch.
- Sườn mái lợp bằng gỗ.
- Mái lợp ngói.

ĐIỀU II: Phải xuất trình quyết định này cho chính quyền địa phương biết trước khi tiến hành sửa chữa và chịu sự kiểm tra của chính quyền địa phương.

ĐIỀU III: UBMT Tổ quốc, UBND xã Phước tân và ông Phạm văn Tường căn cứ quyết định thi hành./.

TM. UBND HUYỆN LONG THÀNH.
CHỦ TỊCH.

Thượng tọa Thích Đạt Niệm

Thủ bút lưu niệm

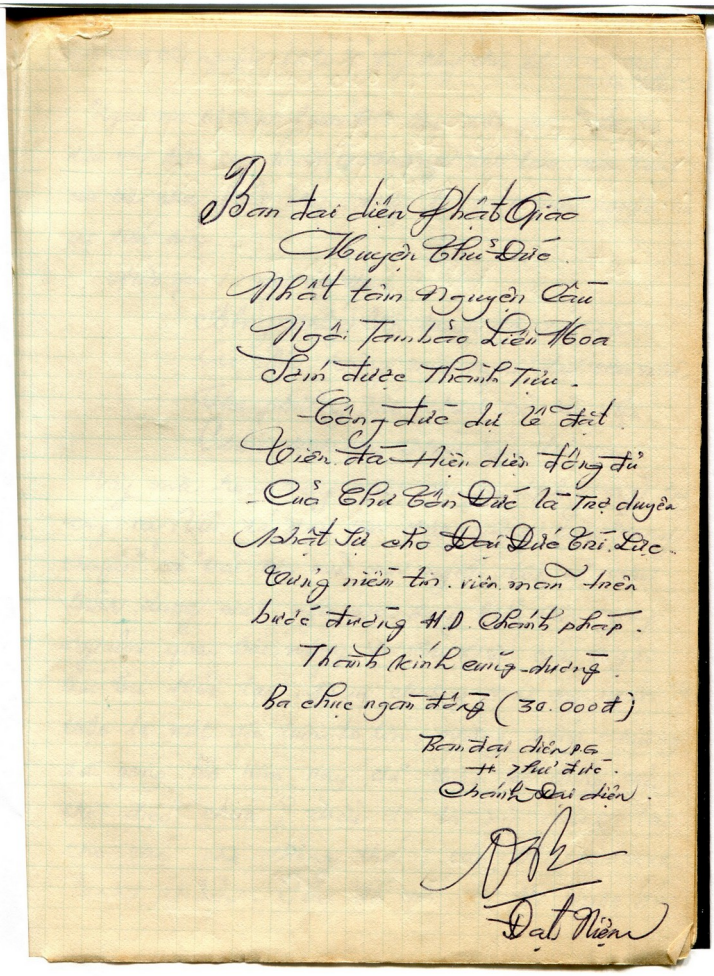

Ban đại diện Phật Giáo
Huyện Thủ Đức.
Nhất tâm Nguyện Cầu
Ngôi Tam Bảo Liên Hoa
Sớm được Thành Tựu.
Cũng đức dự lễ đặt
Viên đá Hiện diện đồng đủ
Quả Chân Đức là Trợ duyên
Nhất Sự cho Đại Đức Trí Lực.
Cùng niềm tin viên mãn trên
bước đường H.Đ. Chánh pháp.
Thành kính cúng dường.
Ba chục ngàn đồng (30.000đ)

Ban đại diện PG
H. Thủ Đức.
Chánh Đại diện.

Đạt Niệm

Thượng tọa Thích Đạt Niệm
Ban đại diện Phật giáo huyện Thủ Đức

Ban Đại diện Phật giáo huyện Thủ đức nhất tâm nguyện cầu ngôi Tam Bảo Liên Hoa sớm được thành tựu.

Công đức dự lễ đặt viên đá hiện diện đông đủ của chư Tôn Đức là trợ duyên Phật sự cho Đại đức Trí Lực. Vững niềm tin viên mãn trên bước đường hoằng dương chánh pháp.

Thành kính cúng dường ba chục ngàn đồng.

(30.000 đ).

Ban Đại diện PG

H. Thủ Đức

Chánh Đại diện

Đạt Niệm

Đại đức Thích Tâm Thể – Chánh Trí

Thanh Quy lan nhã

Nhất tâm cầu nguyện Phật sự xây dựng chùa Liên Hoa chóng viên mãn.

Ngày vía Bồ tát Quán Thế Âm đã qua. Viên đá đầu tiên được chư tôn Hòa Thượng đặt làm nền tảng cho tòa nhà Phật Pháp. Đây là một bước ngoặc của sự tiến hóa...

Hôm qua tôi vẫn còn than!

Bỗng thấy chòi tranh dạ xót xa,
Áo nâu không màng nghĩ đến nhà.
Tha phương đất khách tìm câu hội,
Chốn tịnh am thiền tìm lại ta.

Vậy mà hôm nay một chuyện không ngờ lại xảy ra. Viên đá đầu tiên đặt xuống làm rung chuyển cả trái tim của mọi người. Tất cả như hình dung một ngôi Đại hùng bảo điện uy nghiêm qua tài năng và trí đức của ngài trú trì kiến tạo. ”Đem chuông đánh xứ người”? Thật là một việc làm to lớn, nhưng tiếng chuông đã gióng lên hôm nay đã thật sự đúng vào thời điểm chưa? Điều đó tôi xin dành lại cho các nhà thông thái, các bậc

cao minh bình phẩm. Còn đối với tôi thì cuộc đời là phải có: có, không, mất, còn, hợp, tan, đắc, thất chi phối theo tinh thần nhân duyên và luật vô thường của đạo Phật.

Thế nên: Vào thời đại nào, nhất là lúc này nên: Nói ít, hành thiền nhiều, trì bái sám: Lương Hoàng Sám – Thủy Sám – Ngũ Bách Danh – Pháp Hoa – Đại Niết Bàn – Bát Đại Nhân Giác– Bát Nhã Tâm Kinh–Hoa Nghiêm- Kim Cương v.v...Để sám hối nghiệp chướng của bản thân, cha mẹ, họ hàng... pháp giới chúng sanh...họa hoằng sở nguyện của chúng ta chóng viên thành.

Lịch sử chùa Liên Hoa nói riêng – Phật giáo nói chung, ngàn sau vẫn lưu lại danh đức quí vị. Trên chư Tôn Hòa Thượng và ngài đương kim trú trì, cũng như bổn đạo thập phương.

Chánh Trí

Đại đức Thích Chánh Trí

Thủ bút lưu niệm

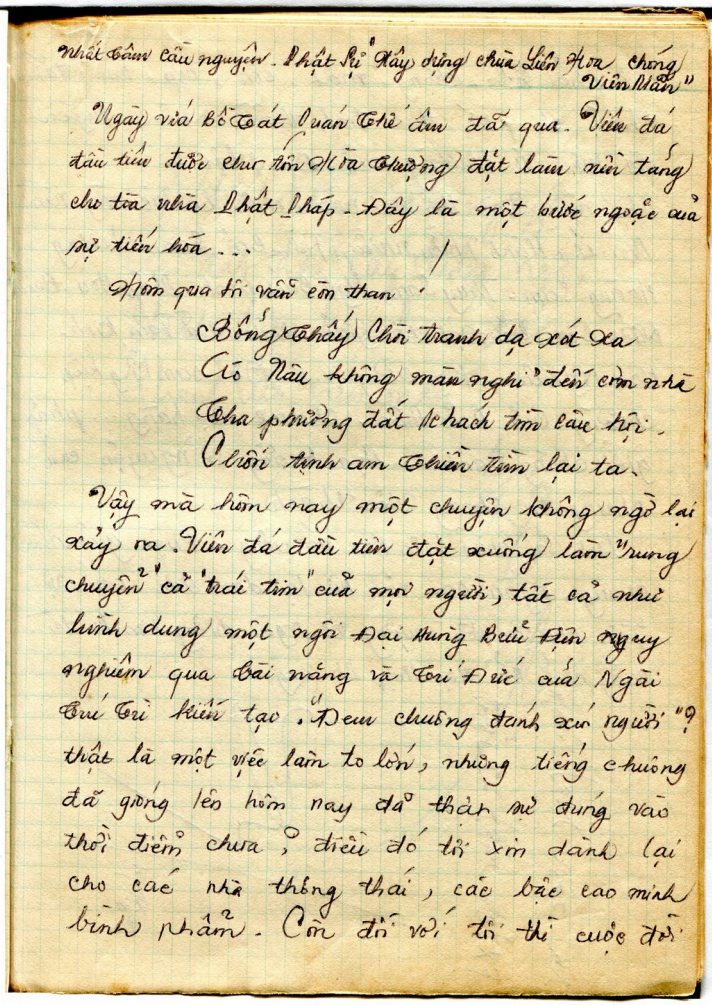

Nhất tâm cầu nguyện. Phật Pháp Hãy dựng chùa Liên Hoa chống "Viên Nhân"

Ngày vía Bồ Tát Quan Thế Âm đã qua. Viên đá đầu tiên được chư tôn Hòa Thượng đặt làm nền tảng cho tòa nhà Phật Pháp. Đây là một bước ngoặc của sự tiến hóa...

Hôm qua tôi vẫn ăn than:

Bóng thầy chơi tranh dạ xót xa
Cô Nâu không mãn nghi "đến cùng nhà
Cha phương đất lạ hạch tìm cầu hỏi.
Chiều tịnh am Thiền tìm lại ta.

Vậy mà hôm nay một chuyện không ngờ lại xảy ra. Viên đá đầu tiên đặt xuống làm "rung chuyển" cả "trái tim" của mọi người, tất cả như hình dung một ngôi Đại Hùng Bửu Điện nguy nghiêm qua bài nắng và Tri Đức của Ngài Bửu Trì kiến tạo. "Đem chuông đánh xứ người"? thật là một việc làm to lớn, những tiếng chuông đã gióng lên hôm nay đó thời sẽ đúng vào thời điểm chưa? điều đó tôi xin dành lại cho các nhà thông thái, các bậc cao minh bình phẩm. Còn đối với tôi thì cuộc đời

là phải tồn tại, không, mất, còn, hợp, tan, đất, thất chi phối theo tính thần nhân duyên và luật vô thường của Đạo Phật.

Thế nên: Vào thời đại nào, nhất là lúc này nên: Nói ít, Hành Thiền nhiều, Trì - Bái Sám: Lương Hoàng Sám - Thủy Sám - Ngũ Bách Danh - Pháp Hoa - Đại Biết Bản - Bát Đại Nhân giác - Bát Nhã Tâm Kinh - Hoa Nghiêm - Kim cương. v. v. để sám hối hiệp chưởng của Bản thân - Cha mẹ - Họ hàng ... pháp giới chúng sanh ... Họa hoằng sở nguyện của chúng ta chóng viên thành.

Lịch sử chùa Liên Hoa nói riêng - Phật giáo nói chung, ngàn sau vẫn lưu lại danh đức quí vị Tiền chư Tổ Hòa Thượng và Ngài Đường kim tú trí cũng như Bổn đạo thập phương.

Thích Thiên Đức, hiệu An Tường

Chùa Phước Huệ

Bổn tự Phước Huệ chúng tôi nhất tâm cầu nguyện xây dựng bổn tự Liên Hoa sớm chóng thành viên mãn.

Thích Thiên Đức, hiệu An Tường

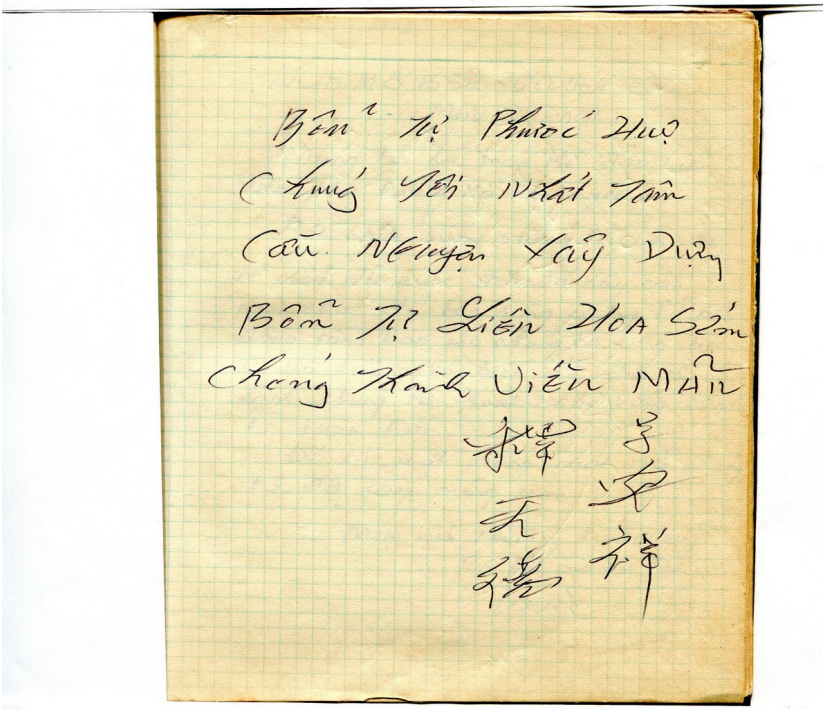
Bổn tự Phước Huệ
Chúng tôi nhất tâm
Cầu nguyện xây dựng
Bổn tự Liên Hoa sớm
Chóng thành viên mãn

Niệm Phật đường xã Phú Ngọc

Thủ bút lưu niệm

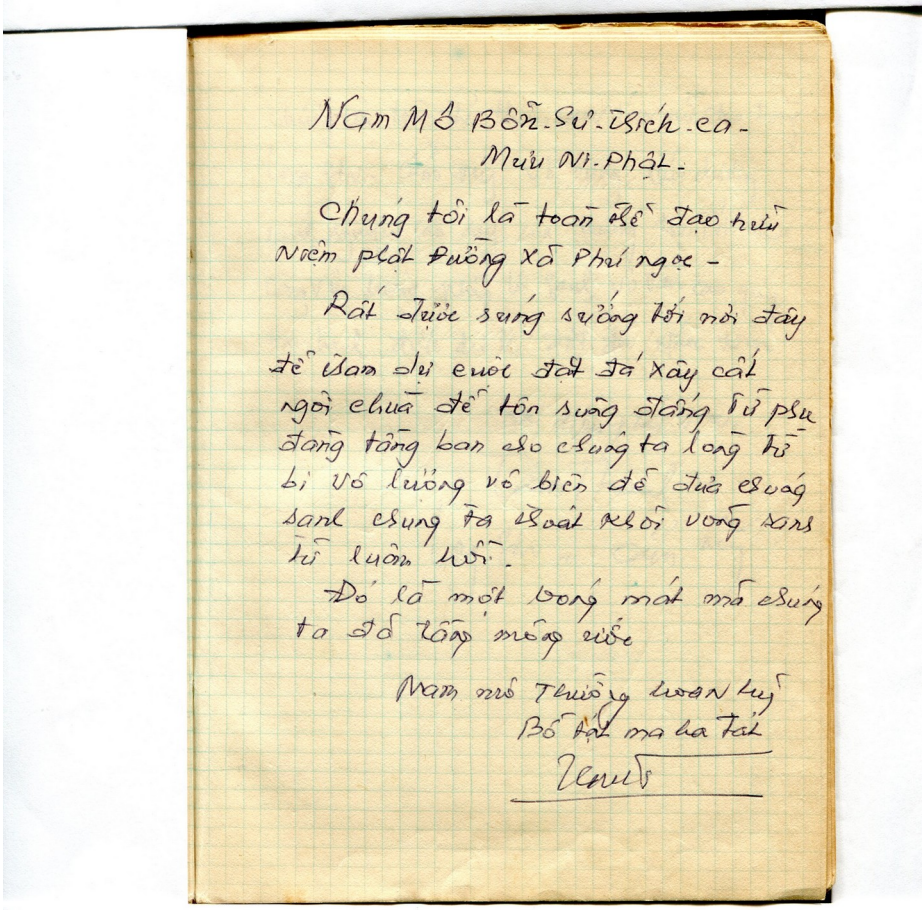

Nam Mô Bổn-Sư-Thích-ca-
Mâu Ni-Phật-

Chúng tôi là toàn thể đạo hữu
Niệm phật đường xã Phú ngọc -

Rất được sung sướng tới mời đây
để tham dự cuộc đặt đá xây cất
ngôi chùa để tôn sùng đấng Từ phụ
đang tràng bao cho chúng ta lòng từ
bi vô lượng vô biên để đưa chúng
sanh chúng ta thoát khỏi vòng sanh
tử luân hồi.

Đó là một bóng mát mà chúng
ta đã tìm mấy kiếp

Nam mô Thường Hoan Hỷ
Bồ Tát ma ha tát

Niệm Phật đường xã Phú Ngọc

Nam mô Bổn sư Thích Ca Mâu Ni Phật

Chúng tôi là toàn thể đạo hữu Niệm Phật Đường xã Phú Ngọc.

Rất được sung sướng tới nơi đây để tham dự cuộc đặt đá xây cất ngôi chùa để tôn sùng đấng Từ phụ đã từng ban cho chúng ta lòng từ bi vô lượng vô biên, để đưa chúng sanh chúng ta thoát khỏi vòng sanh tử luân hồi.

Đó là một bóng mát mà chúng ta dã từng mong ước.

Nam mô Thường Hoan Hỷ Bồ tát Ma ha tát

Thượng tọa Thích Huệ Tâm
Thượng tọa Thích Quang Đạo

GIAO BAN

Thượng tọa Thích Tâm Thanh
Đạo tràng Long Sơn, Cẩm Mỹ
Thủ bút lưu niệm

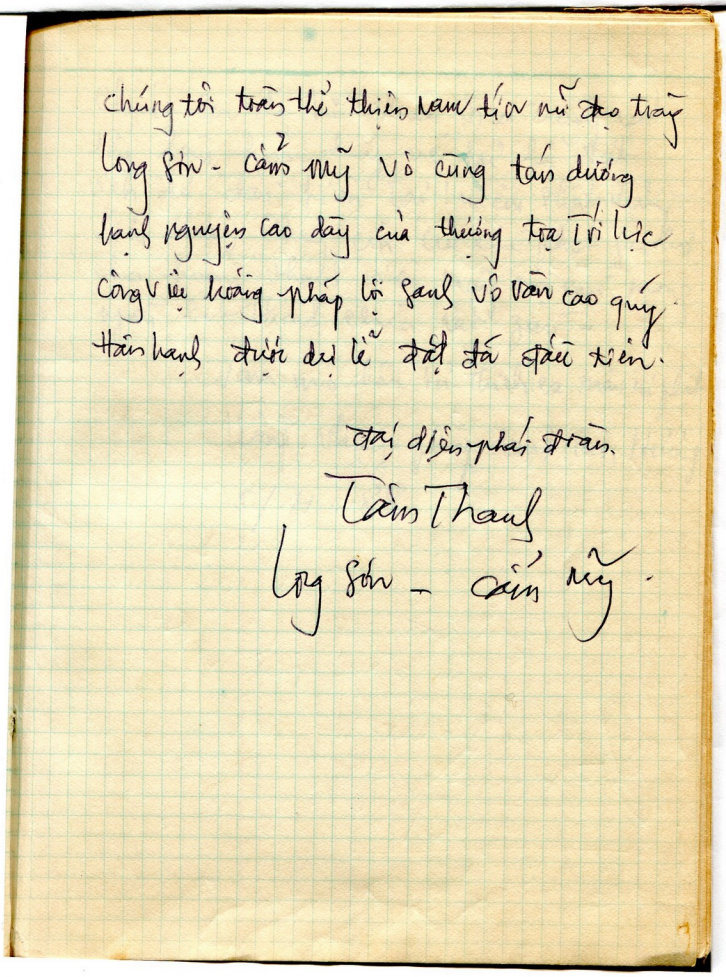

Chúng tôi toàn thể thiện nam tín nữ đạo tràng
Long Sơn - Cẩm Mỹ vô cùng tán dương
hạnh nguyện cao dày của thượng tọa Trí Lực
công việc hoằng pháp lợi sanh vô vàn cao quý.
Hân hạnh được dự lễ đặt đá đầu tiên.

Đại diện phái đoàn.
Tâm Thanh
Long Sơn - Cẩm Mỹ.

Thượng tọa Thích Tâm Thanh
Đạo tràng Long Sơn, Cẩm Mỹ

Chúng tôi toàn thể thiện nam tín nữ đạo tràng Long Sơn – Cẩm Mỹ vô cùng tán dương hạnh nguyện cao dày của Thượng tọa Trí Lực.

Công việc lợi sanh vô cùng cao quý.

Hân hạnh được dự lễ đặt đá đầu tiên.

Đại diện phái đoàn

Tâm Thanh

Đạo tràng Quán Âm chùa Vạn Phước
cúng dường tại Thanh Quy Lan Nhã

Bi - TRí - DŨNG

Phật tử Hồng Nhụy
pháp danh Tâm Hương
Thủ bút lưu niệm

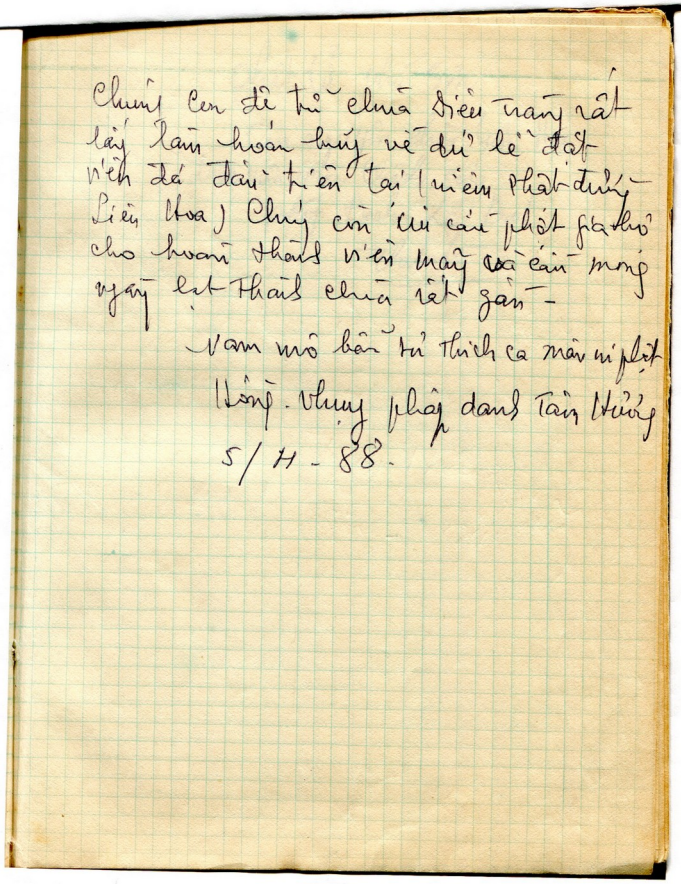

Chúng con đã tu chùa Diệu Trang rất lấy làm hoan hỷ về dự lễ đặt viên đá đầu tiên tại (niêm Phật đường Liên Hoa) Chúng con kính cẩn phát giá thỉnh cho hoàn thành viên mãy của cầu mong vững bền thành chùa rất gần -

Nam mô bản sư Thích ca mâu ni phật

Hồng Nhụy pháp danh Tâm Hương

5/H - 88.

Phật tử Hồng Nhụy
pháp danh Tâm Hương

Chúng con đệ tử chùa Diệu Tràng rất lấy làm hoan hỷ về dự lễ đặt viên đá đầu tiên tại Niệm Phật đường Liên Hoa. Chúng con xin cầu Phật gia hộ cho hoàn thành viên mãn và cầu mong ngày lạc thành chùa rất gần.

Nam mô Bổn sư Thích Ca Mâu Ni Phật

Hồng Nhụy pháp danh Tâm Hương

5 / 4 - 88

Bi - Trí - Dũng

Phật tử Phú Sơn

Cầu nguyện chùa Liên Hoa được viên mãn thành công.

Pháp danh Lệ Đạt

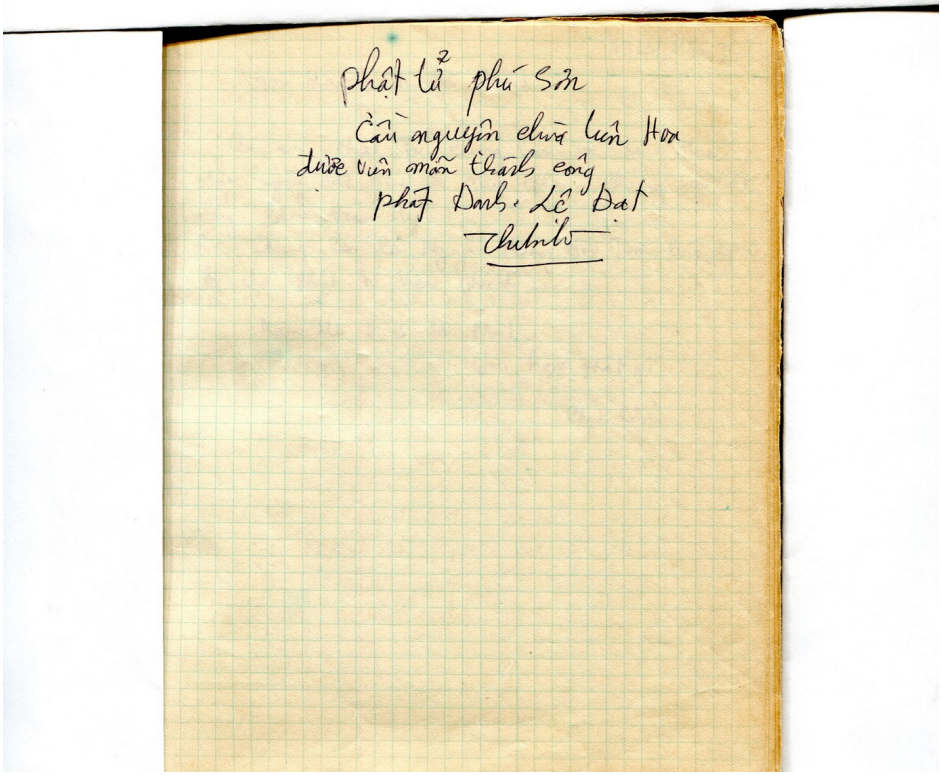
Phật tử Phú Sơn
Cầu nguyện chùa Liên Hoa
được viên mãn thành công
Pháp Danh: Lệ Đạt

Phật tử Chúc Cẩm

Thủ bút lưu niệm

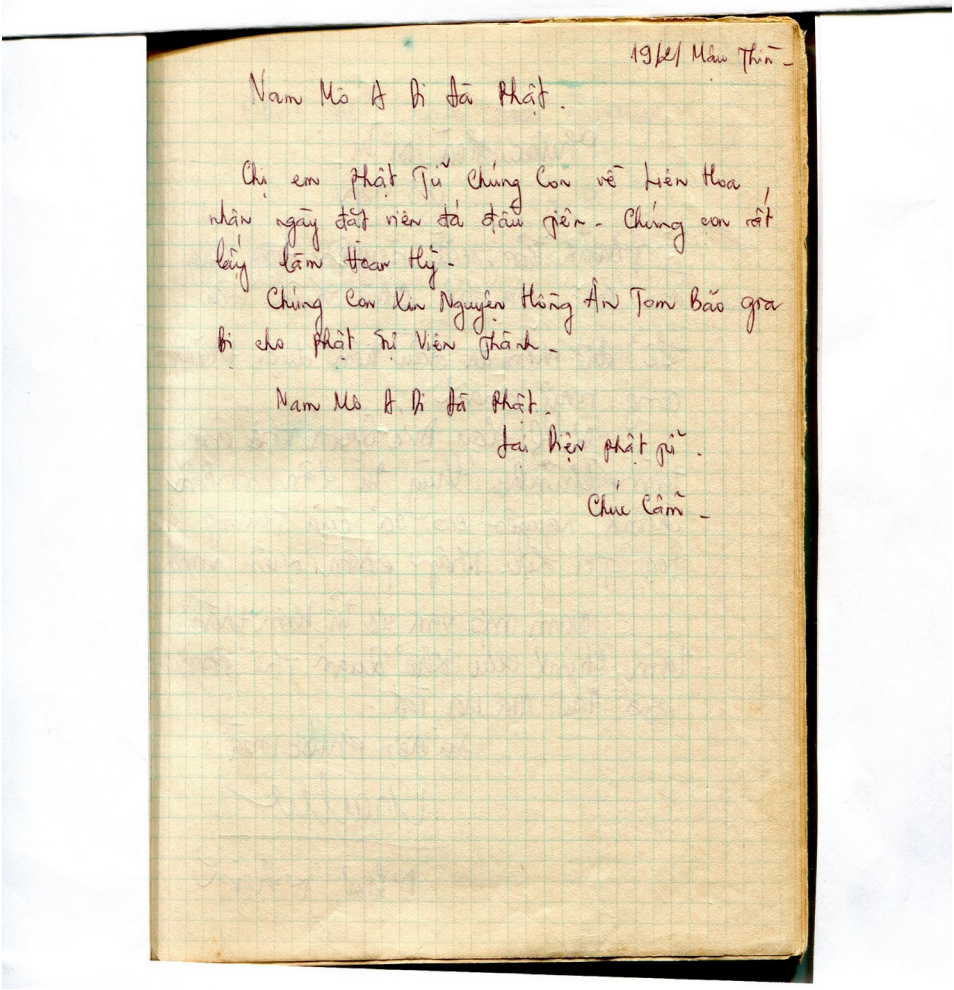

19/2/ Mậu Thìn -

Nam Mô A Di Đà Phật.

Chị em Phật Tử Chúng Con về Liên Hoa nhân ngày đặt viên đá đầu tiên - Chúng con rất lấy làm Hoan Hỷ -

Chúng Con Kính Nguyện Hồng Ân Tam Bảo gia bị cho Phật Sự Viên Thành -

Nam Mô A Di Đà Phật.

Tại Biện Phật Tử.

Chúc Cẩm -

Phật tử Chúc Cẩm

19/2 Mậu Thìn

Nam mô A Di Đà Phật

Chị em Phật tử chúng con về Liên Hoa nhân ngày đặt viên đá đầu tiên. Chúng con rất lấy làm hoan hỷ.

Chúng con xin nguyện hồng ân Tam Bảo gia bị cho Phật sự viên thành.

Nam mô A Di Đà Phật.

Đại diện Phật tử

Chúc Cẩm

Ni sư Thích nữ Như Nhẫn

Thủ bút lưu niệm

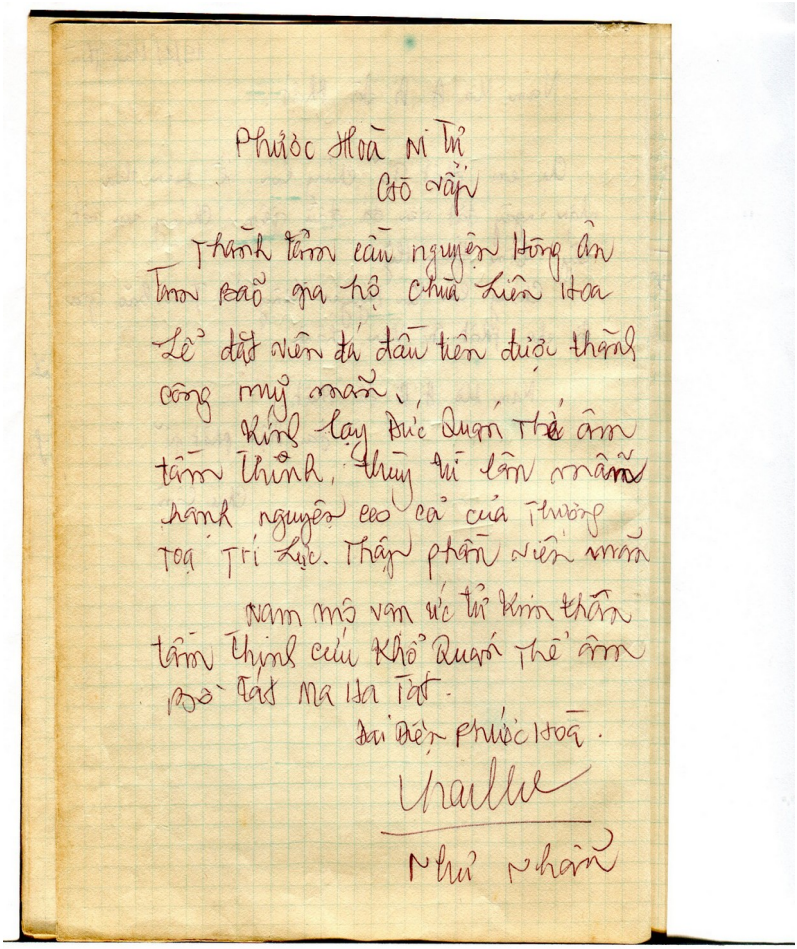

Phước Hoà Ni Tự
Cổ vấn

Thành tâm cẩn nguyện Hồng ân
Tam Bảo gia hộ chùa Liên Hoa
Lễ đặt viên đá đầu tiên được thành
công mỹ mãn.
Kính lạy Đức Quán Thế âm
tâm Thỉnh, thùy từ lân mẫn
hành nguyện eo cả của Thượng
Toạ Trí Lực. Thận phần viên mãn

Nam mô vạnức thử kim thân
tâm Thỉnh cứu Khổ Quán Thế âm
Bồ Tát Ma Ha Tát.

Đại Điện Phước Hoà.

Như Nhẫn

Ni sư Thích nữ Như Nhẫn

Phước Hòa Ni tự, Gò Vấp

Thành tâm cầu nguyện hồng ân Tam Bảo gia hộ chùa Liên Hoa, lễ đặt viên đá đầu tiên được thành công mỹ mãn.

Kính lạy Đức Quán Thế Âm tầm thinh, thùy từ lân mẫn hạnh nguyện cao cả của Thượng tọa Trí Lực thập phần viên mãn.

Nam mô Vạn ức tử kim thân tầm thinh cứu khổ Quán Thế Âm Bồ tát Ma ha tát.

Đại diện Phước Hòa

Như Nhẫn

CHÚ TÔN HOÀ THƯỢNG

Phật tử chùa Phổ Quang, Phú Nhuận

Chúng con cầu xin Tam Bảo gia hộ cho chùa Liên Hoa được viên mãn.

Đại diện Phật tử

Diệu Hoa

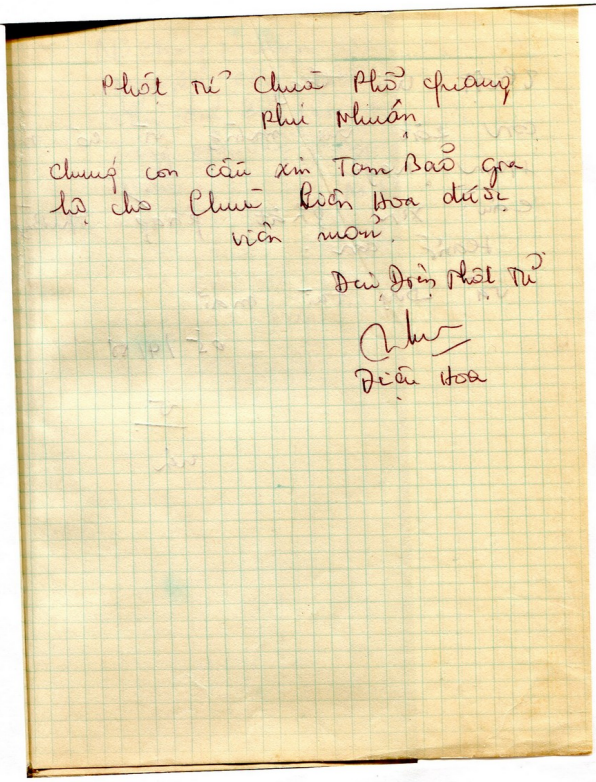
Phật tử Chùa Phổ Quang
Phú Nhuận

Chúng con cầu xin Tam Bảo gia
hộ cho Chùa Liên Hoa được
viên mãn.

Đại Diện Phật tử

Diệu Hoa

Phật tử Viên

Thật vui thay!
Con rất vui mừng vì có ngày hôm nay.
Cầu xin Phật pháp thường hằng còn và duy trì mãi.

05/4/88
Viên

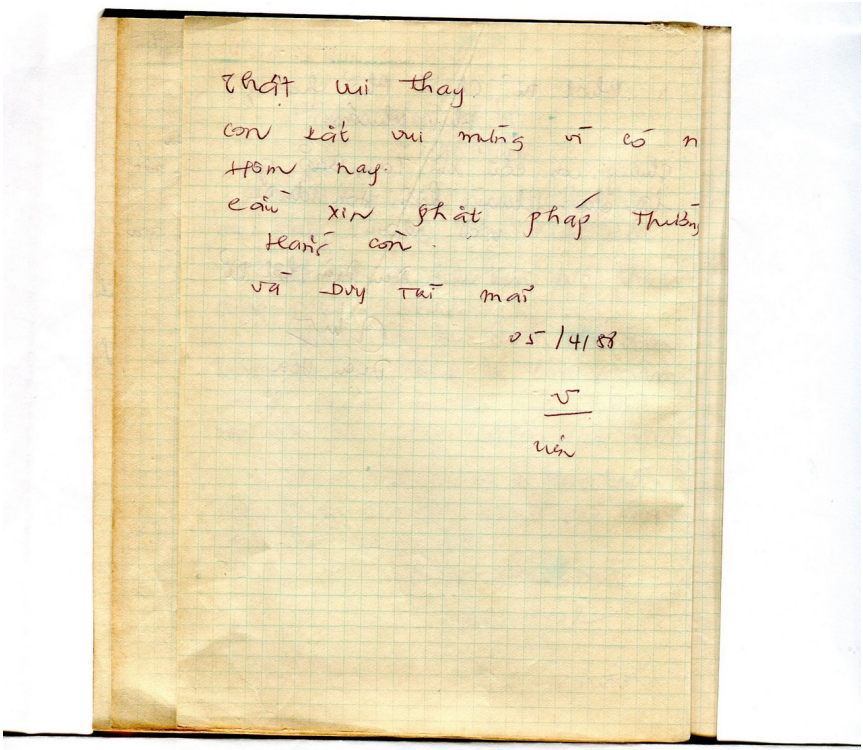
Thật vui thay
con rất vui mừng vì có n
hôm nay.
cầu xin Phật pháp thường
hằng còn
và duy trì mãi
05/4/88
Viên

Bi-TRi-DŨNG

THÀNH KÍNH ĐÀNH LỄ CHƯ TÔN
HÒA THƯỢNG THƯỢNG TỌA
ĐẠI ĐỨC TĂNG NI

Ni sư Thích Nữ Lưu Phong

Ni chúng Ni viện Kiều Đàm và Phật tử

Nguyện cầu mười phương chư Phật, chư Đại Bồ tát, chư Hiền Thánh Tăng gia hộ thầy Phật sự viên mãn.

Thay mặt Ni chúng và Phật tử Kiều Đàm

Thích nữ Lưu Phong

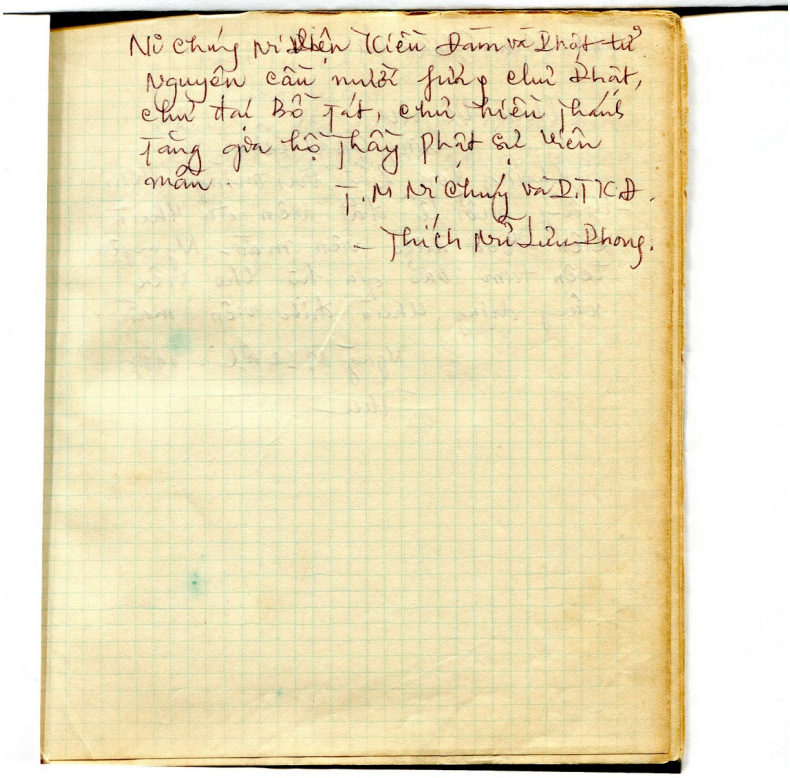
Ni chúng Ni viện Kiều Đàm và Phật tử
Nguyện cầu mười phương chư Phật,
chư Đại Bồ Tát, chư Hiền Thánh
Tăng gia hộ Thầy Phật sự viên
mãn.
T. M Ni chúng và P.T.C.Đ.
– Thích Nữ Lưu Phong.

Chùa Vô Ưu

Thủ bút lưu niệm

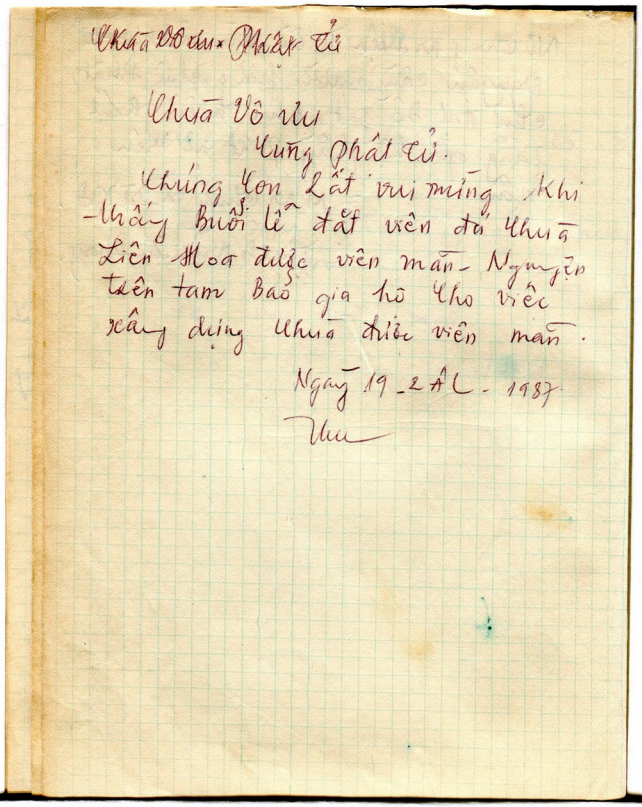

Chùa Vô Ưu

Kính Phật tử.

Chúng con Lắt vui mừng khi
chứng kiến buổi lễ đặt viên đá chùa
Liên Hoa được viên mãn. Nguyện
tiên tam bảo gia hộ cho việc
xây dựng chùa được viên mãn.

Ngày 19-2 ÂL - 1987

Thu

Chùa Vô Ưu

Chùa Vô Ưu cùng Phật tử.

Chúng con rất vui mừng khi thấy buổi lễ đặt viên đá chùa Liên Hoa được viên mãn. Nguyện trên Tam Bảo gia hộ cho việc xây dựng chùa được viên mãn.

Ngày 19-2 ÂL

Thu

Đạo tràng chùa Giác Uyển, Sài Gòn

Phật tử chùa Vạn Hạnh

Phật tử chùa Vạn Hạnh cúng dường

Chúng con lấy làm vui mừng buổi lễ đặt viên đá của chùa Liên Hoa.

Huyên

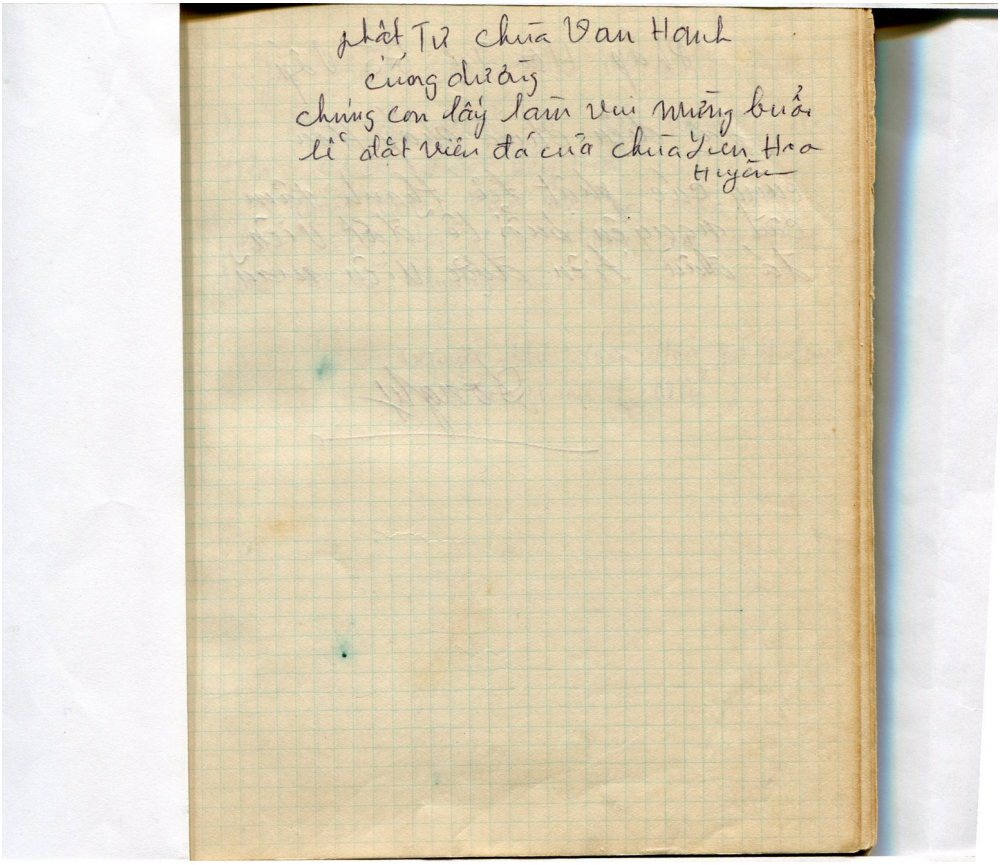
Phật Tử chùa Van Hanh
cúng dường
chúng con lấy làm vui mừng buổi
lễ đặt viên đá của chùa Lien Hoa
Huyên

Pháp Hoa tự Gò vấp

Đại diện chùa Pháp Hoa cùng các Phật tử thành tâm cầu nguyện buổi lễ đặt viên đá đầu tiên được viên mãn.

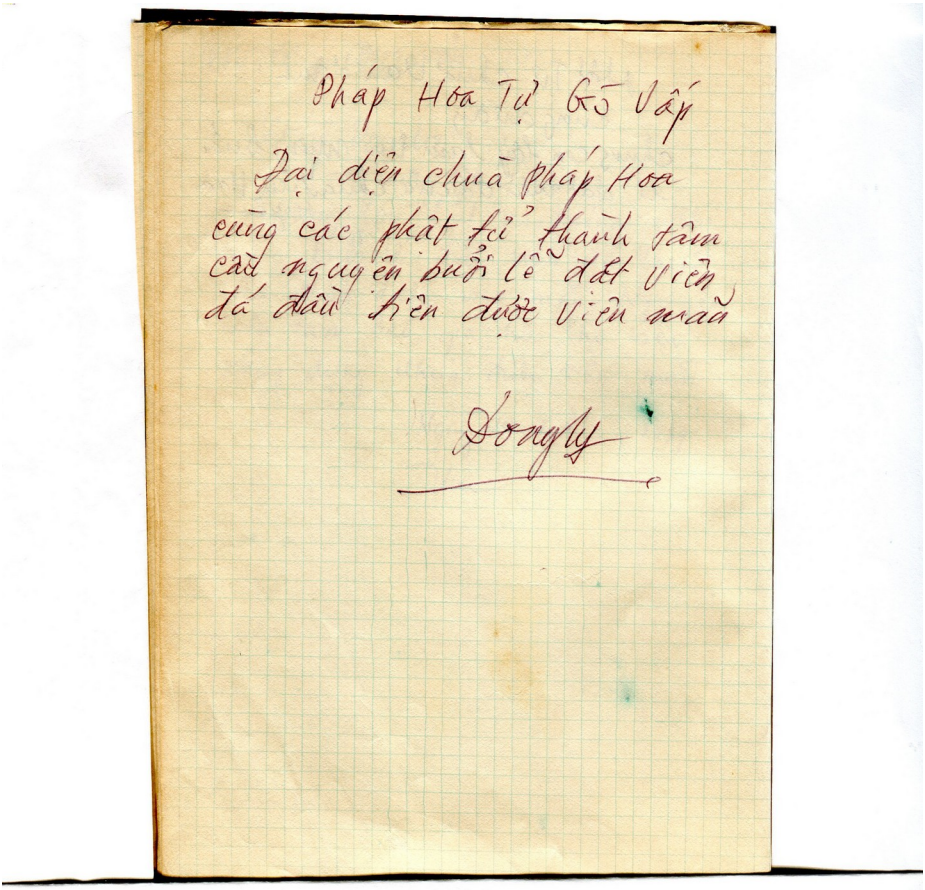
Pháp Hoa Tự Gò Vấp

Đại diện chùa pháp Hoa
cùng các phật tử thành tâm
cầu nguyện buổi lễ đặt viên
đá đầu tiên được viên mãn

Đongly

Linh mục giáo xứ Thanh Hóa phát biểu

Nguyễn Thị Xuân Hòa pd Diệu Thuận

Thủ bút lưu niệm

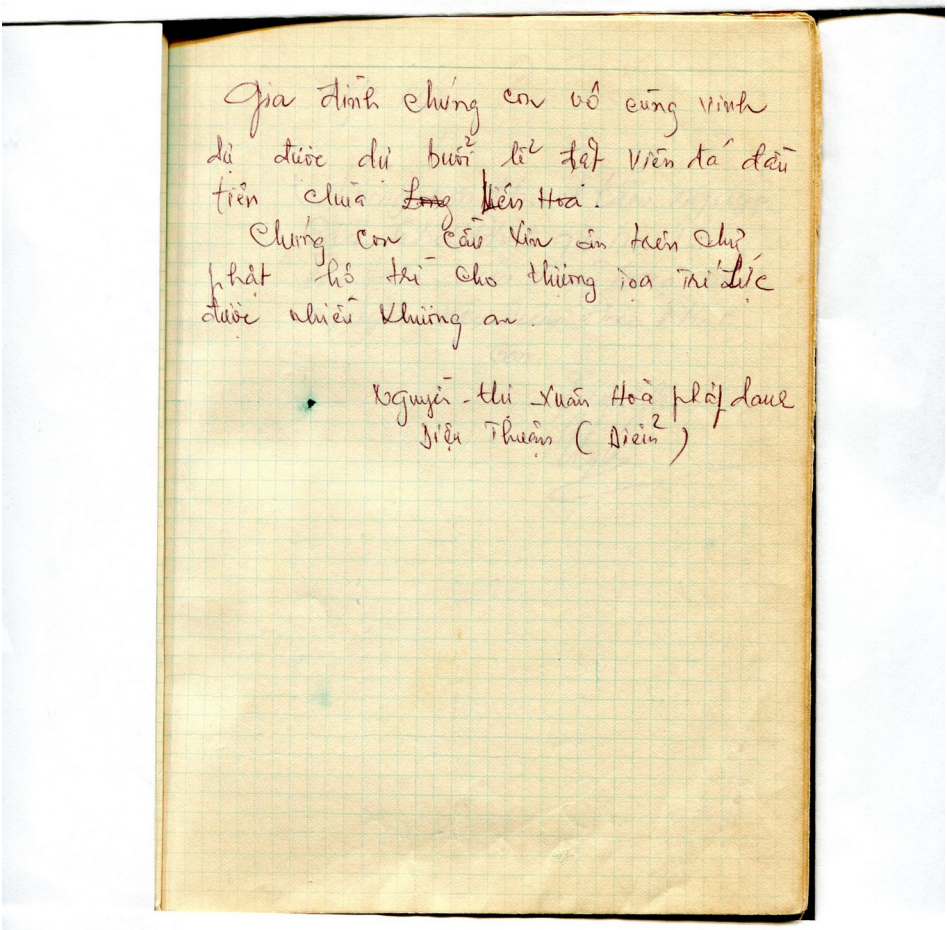

Gia đình chúng con vô cùng vinh dự được dự buổi lễ Thọ viện tá đầu tiên của ~~Long~~ Nên Hoà.

Chúng con cầu xin ơn trên chư phật hộ trì cho thường hoà trí lực được nhiều khường an.

Nguyễn thị Xuân Hoà pháp danh Diệu Thuận (Diệu²)

Nguyễn Thị Xuân Hòa pd Diệu Thuận

Gia đình chúng con vô cùng vinh dự được dự buổi lễ đặt viên đá đầu tiên chùa Liên Hoa.

Chúng con cầu xin ân trên chư Phật hộ trì cho Thượng tọa Trí Lực được nhiều khương an.

Nguyễn Thị Xuân Hòa pháp danh
Diệu Thuận (Diễm)

Bi-TRí-DŨNG

BAN DIỄN CHƯƠNG TRÌNH

Phật tử Tâm Thị

19/2 ÂL

Chúng con thành tâm nguyện cầu chư Phật gia hộ thầy Trí Lực viên mãn trong ước nguyện xây dựng đạo Phật.

Tâm Thị

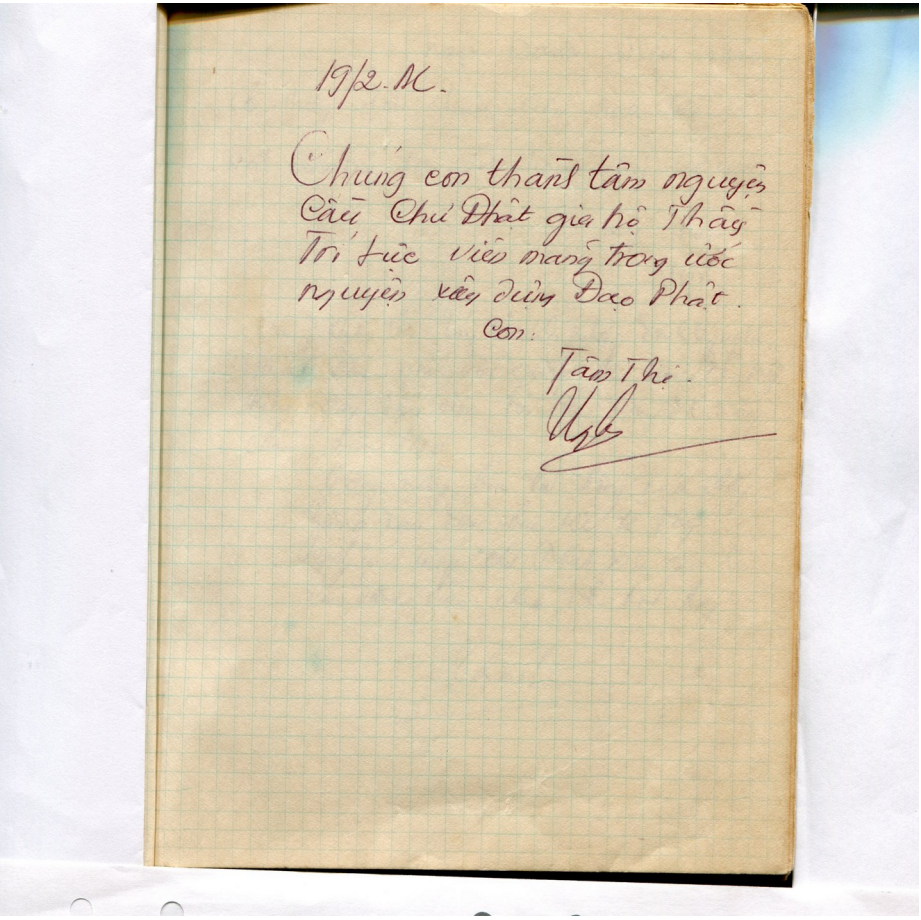
19/2. AL.

Chúng con thành tâm nguyện
Cầu Chư Phật gia hộ Thầy
Trí Lực viên mãn trong ước
nguyện xây dựng Đạo Phật.
Con:
Tâm Thị.

Phật tử Diệu Thảo và Nguyên Minh

Thủ bút lưu niệm

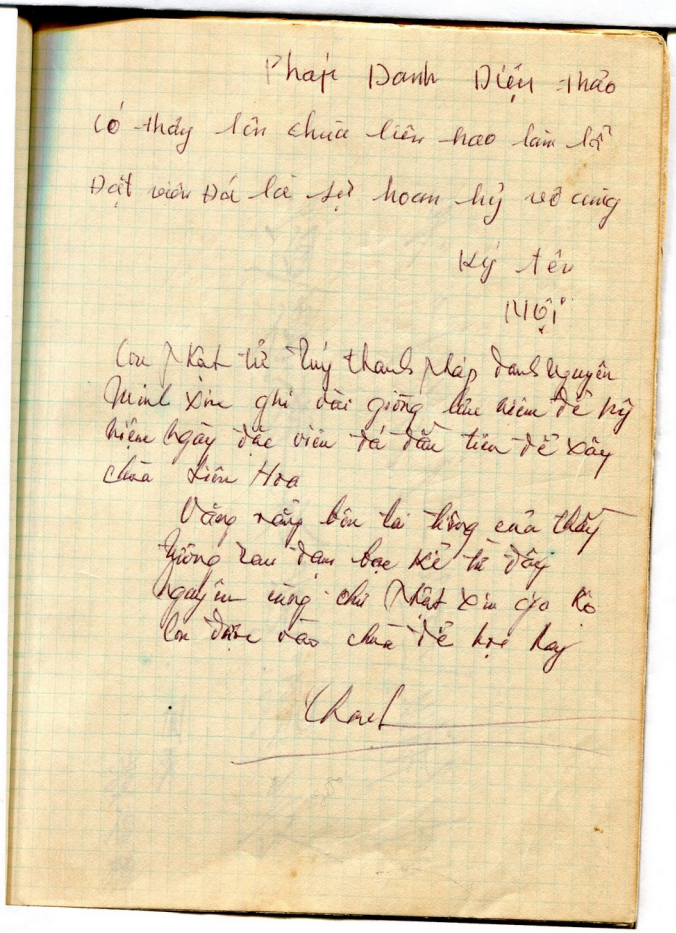

Pháp Danh Diệu Thảo
Có thấy lên chùa liên hoa làm lễ
Đặt viên đá là tỏ hoan hỷ vô cùng
Ký tên
Mỹ

Con Nhất tử Quý thanh Pháp Danh Nguyên
Minh xin ghi dòng lưu niệm để kỷ
niệm ngày đặc viên đá đầu tiên để xây
chùa Liên Hoa

Vâng những lời lẽ thông của thầy
Giúng rau đạm bạc kể từ đây
Ngày ăn uống chỉ Nhất xin cho Rõ
Con được vào chùa để hợi hay

Chanh

Phật tử Diệu Thảo

Phật tử Túy Thanh pd Nguyên Minh

Pháp danh Diệu Thảo

...lên chùa Liên Hoa làm lễ đặt viên đá là sự hoan hỷ vô cùng.

Ký tên

Nội

Con Phật tử Túy Thanh pháp danh Nguyên Minh xin ghi vài dòng lưu niệm để kỷ niệm ngày đặt viên đá đầu tiên để xây chùa Liên Hoa.

Văng vẳng bên tai tiếng của thầy
Tương rau đạm bạc kể từ đây
Nguyện cùng chư Phật xin gia hộ
Con được vào chùa để học hay.

Phật tử Hoàng Đức Huy

Thiên thượng thiên hạ đạo nghĩa trọng
Đạo truyền Phật thừa viễn lưu trường
Viên Dũng Hoàng Đức Huy

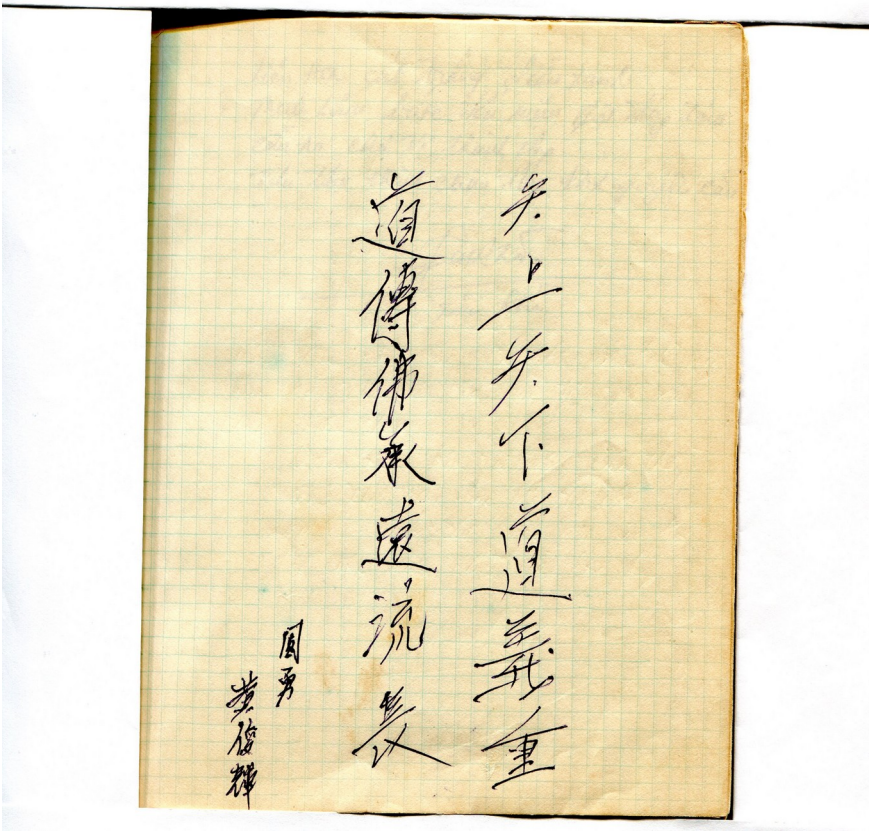

Phật tử Tâm Khả

Liên Hoa cát trắng điều xanh
Trúc Lâm bước đến niệm Phật đường tâm
Cầu an chư vị thành công
Viên tâm thành chân tâm kính nguyện cầu

Tâm Khả

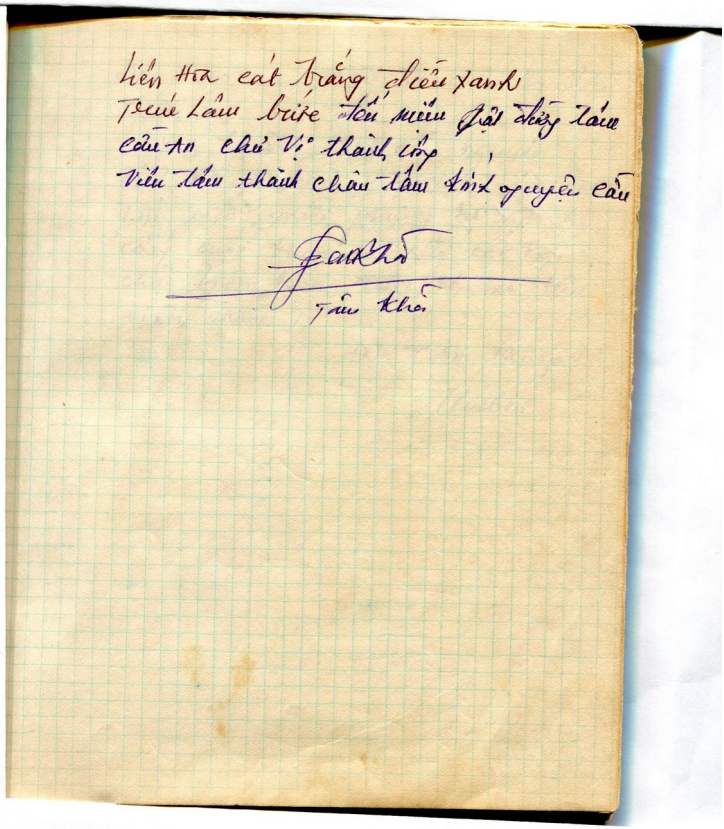

Đạo hữu Tâm Phong

Đại diện cho Phật tử chùa Bảo Sơn Xuân Lộc
Xin thành kính cầu nguyện chư Phật, chư Phật tử thiện nam tín nữ mười phương hộ trợ cho công cuộc trùng tu xây cất ngôi chùa Liên Hoa được thành tựu viên mãn.

Đ. H. Tâm Phong

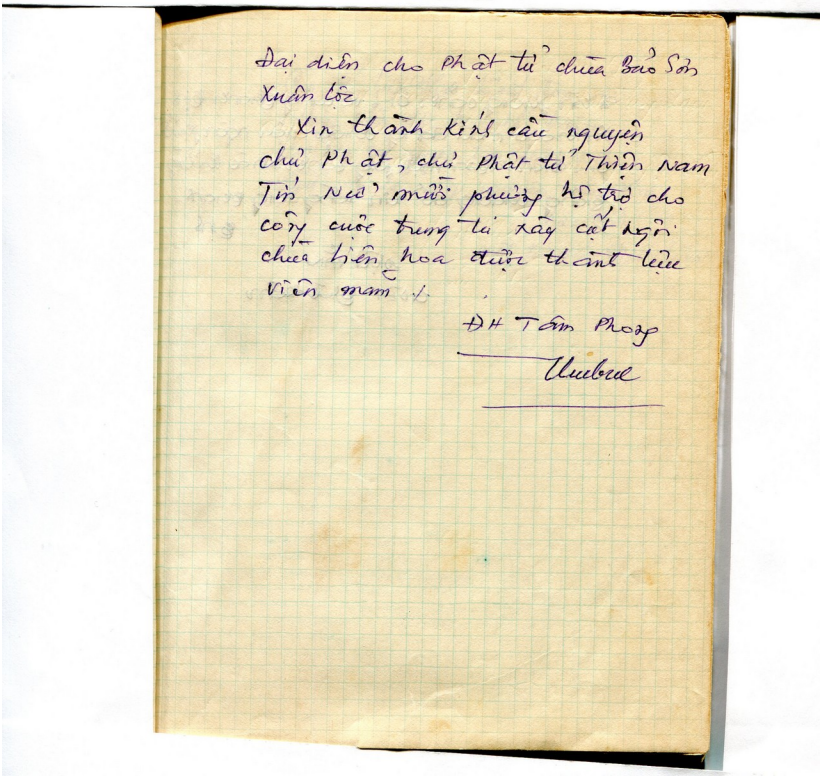
Đại diện cho Phật tử chùa Bảo Sơn
Xuân Lộc
Xin thành kính cầu nguyện
chư Phật, chư Phật tử Thiện Nam
Tín Nữ mười phương hộ trợ cho
công cuộc trùng tu xây cất ngôi
chùa Liên Hoa được thành tựu
viên mãn.
ĐH Tâm Phong

Đại diện chính quyền phát biểu

GIAO BAN

Bi-Trí-Dũng

Diệu Văn – GĐPT Trúc Lâm

Nhìn phong cảnh ôi! Vô cùng thanh tịnh
Ánh đạo mầu đang chiếu diệu ngàn phương
Ôi Liên Hoa một phong cảnh khác thường Tiếng chuông đổ xin lắng lòng thanh tịnh

Diệu Văn – GĐPT Trúc Lâm

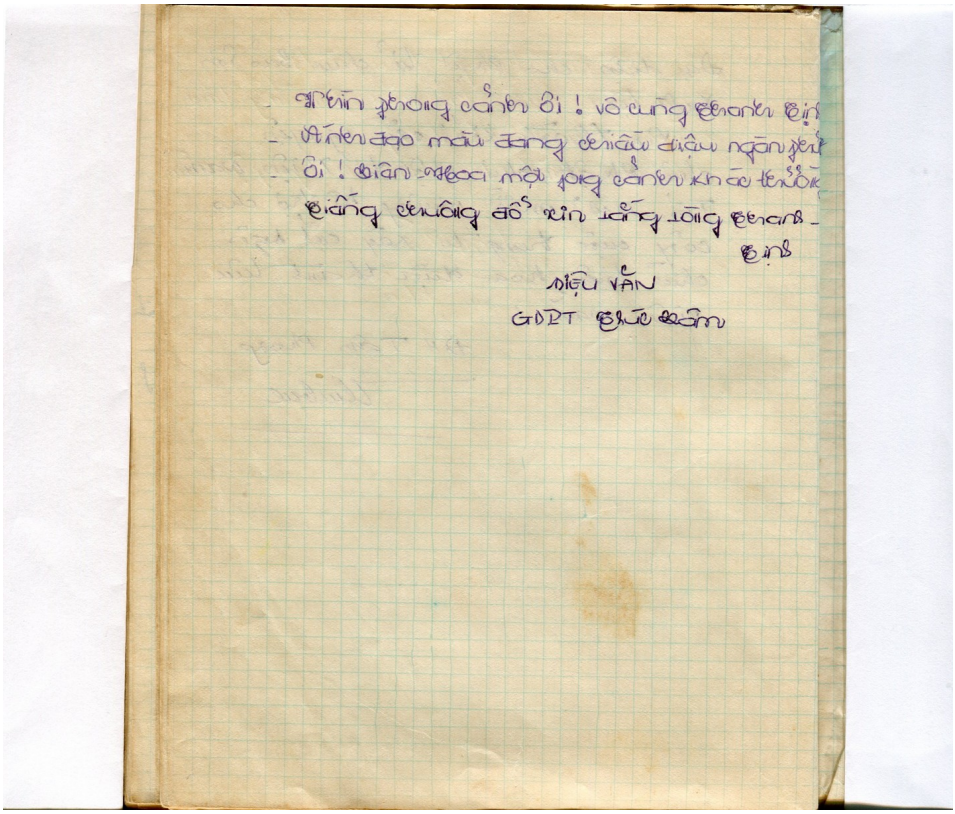

Bi-TRí-DŨNG

Diệu Cẩn – Phật tử chùa Trúc Lâm

Con đến Liên Hoa đã mệt nhoài,
Nhưng hồn được tránh bể trần ai.
Con xin cúi nguyện tâm thành kính
Giữ mãi lời vàng, nguyện chẳng phai.

Diệu Cẩn – Phật tử chùa Trúc Lâm

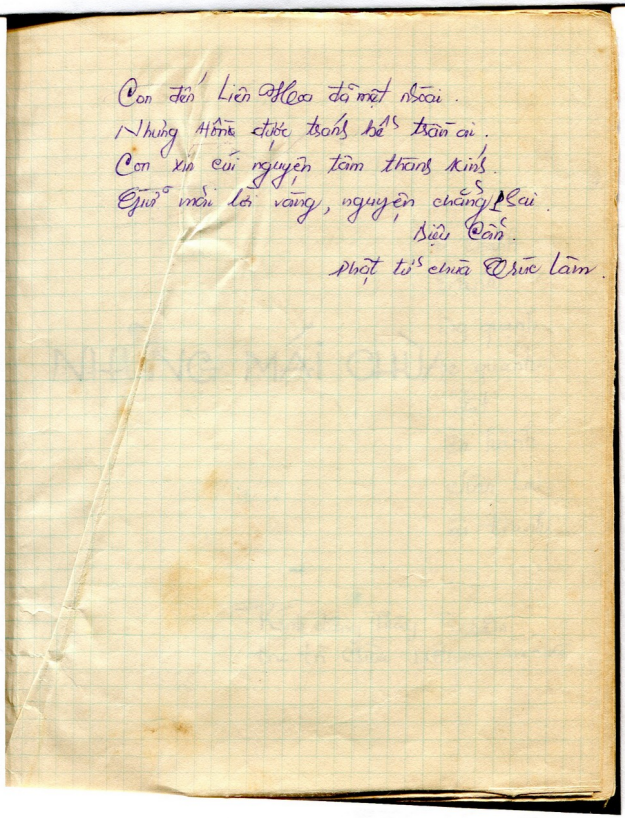
Con đến Liên Hoa đã mệt nhoài.
Nhưng hồn được tránh bể trần ai.
Con xin cúi nguyện tâm thành kính.
Giữ mãi lời vàng, nguyện chẳng phai.
Diệu Cẩn.
Phật tử chùa Trúc Lâm.

Thượng tọa Thích Quang Đạo

Diệu Trung – Phật tử chùa Trúc Lâm

Thay thế tâm con nét chữ này.
Là bao kỷ niệm của ngày nay.
Liên Hoa tươi mãi màu sen trắng,
Không thể phai đi những tháng này.

Diệu Trung-GĐPT Trúc Lâm

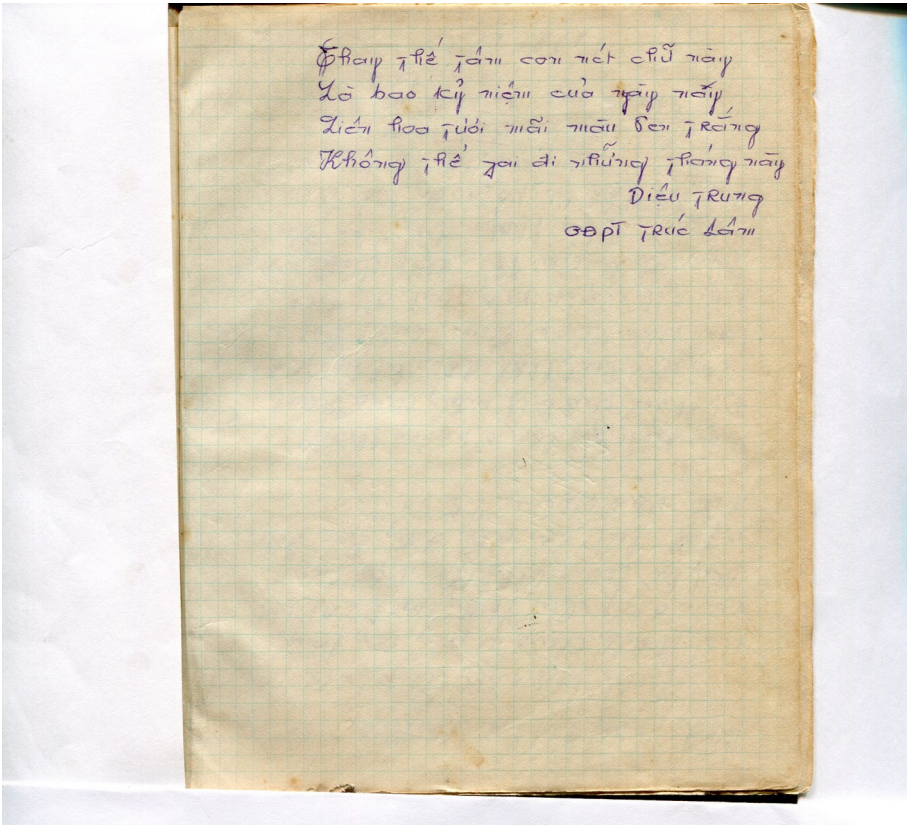

Tâm Liên

Thủ bút lưu niệm

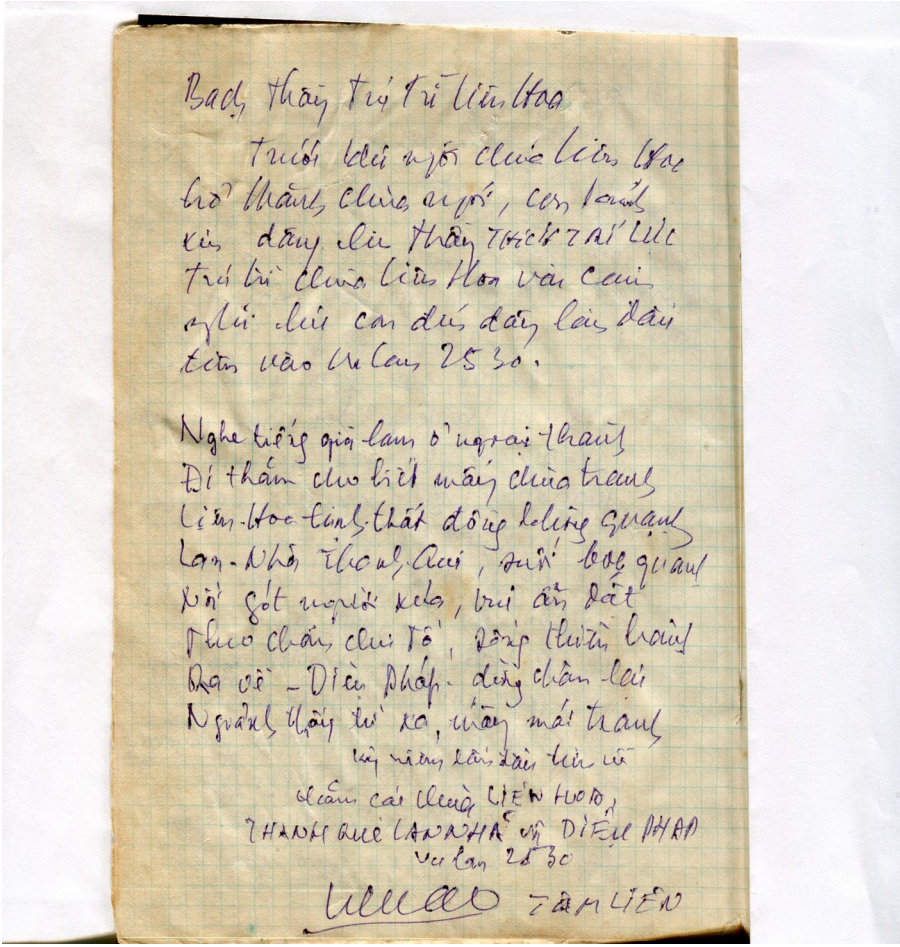

Bạch thầy trụ trì Liên Hoa

Trước khi ngôi chùa Liên Hoa
hoà thượng chùa ngày, con hoan
hỉ dâng lên thầy trích 2 cái lục
trà trì chùa Liên Hoa và cam
ơn thầy đã cho dâng lên đài
tiên vào ngày 25 30.

Nghe tiếng gió lam ở ngoài thành
Đi thăm chùa biết mấy chùa tranh
Liên Hoa tinh thất đông hoàng quạnh
Lam Nhã thanh u, cuối bóng quanh
Nhớ gót người xưa, trú ẩn đất
Theo chân chư tổ, dòng thiền hoằng
Ra vào - Diệu Pháp - dòng chân lưu
Ngoảnh trông trời xa, mây mái tranh

Kính mừng sáu đời trụ trì
Chùa cái chùa LIÊN HOA,
THANH BÚC LAN NHÃ và DIỆU PHÁP
Ngày 25 30

TÂM LIÊN

Phật tử Tâm Liên

Những mái chùa tranh

Bạch thầy trú trì chùa Liên Hoa

Trước khi ngôi chùa Liên Hoa trở thành chùa ngói, con kính dâng lên thầy Thích Trí Lực, trú trì chùa Liên Hoa vài cảm nghĩ của con đến đây lần đầu tiên vào Vu Lan 2530.

Nghe tiếng già lam ở ngoại thành,
Đi thăm cho biết mấy chùa tranh.
Liên Hoa tịnh thất đồng không quạnh,
Lan Nhã Thanh Quy, suối bọc quanh.
Nối gót người xưa, vui ẩn dật,
Theo chân chư Tổ, sống thiền hành.
Ra về-Diệu Pháp dừng chân lại,
Ngoảnh thấy từ xa, mấy mái tranh.

Kỷ niệm lần đầu tiên về thăm các chùa Liên Hoa, Thanh Quy lan nhã và Diệu Pháp

Vu Lan 2530

Tâm Liên

NHỮNG MÁI CHÙA TRANH

Kính dâng Thầy THÍCH TRÍ LỰC
trụ trì chùa LIÊN HOA.

Nghe tiếng già lam ở ngoại thành
Đi thăm cho biết mấy chùa tranh
Liên Hoa Tịnh Thất, đồng không quạnh
Lan Nhã Thanh Quy, suối bọc quanh
Nối gót người xưa, vui ẩn dật
Theo chân chú Cỏ, sống thiền hành
Ra về - Diệu Pháp - dừng chân lại
Nghoảnh thấy từ xa, mấy mái tranh

Kỷ niệm ngày đầu tiên về thăm
các chùa LIÊN HOA, THANH QUY LAN NHÃ
và DIỆU PHÁP.

Vu Lan 2530

TÂM LIÊN

Phật tử Nguyễn Thị Tư pd Giác Tánh
Khởi duyên buổi ban đầu phát tâm
xây dựng chùa Liên Hoa

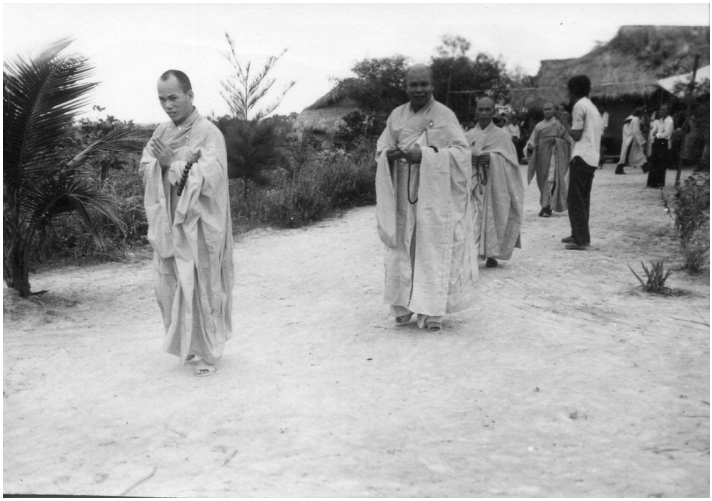

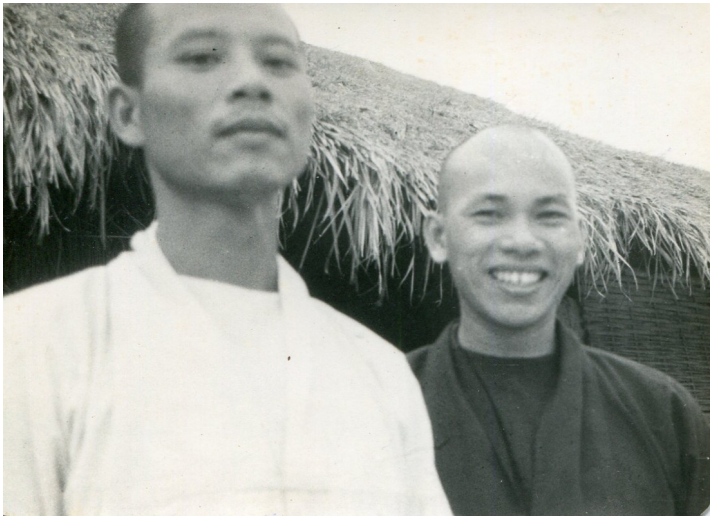

Hòa thượng Thích Diệu Tâm
Thượng tọa Thích Quang Đạo

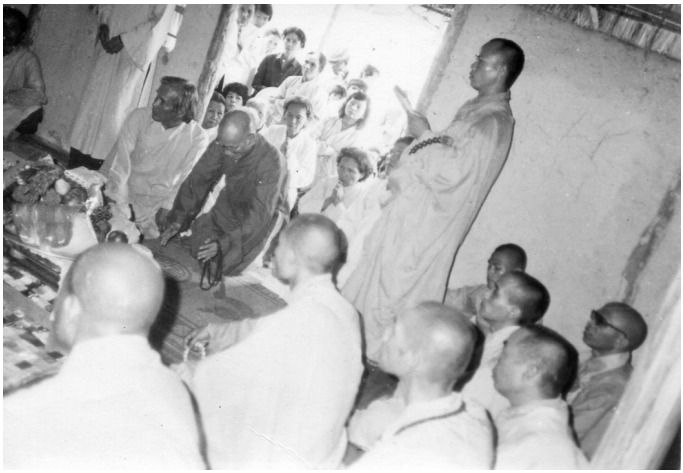

Bi - TRí - DŨNG

Phật tử Bảo Cường

Thủ bút lưu niệm

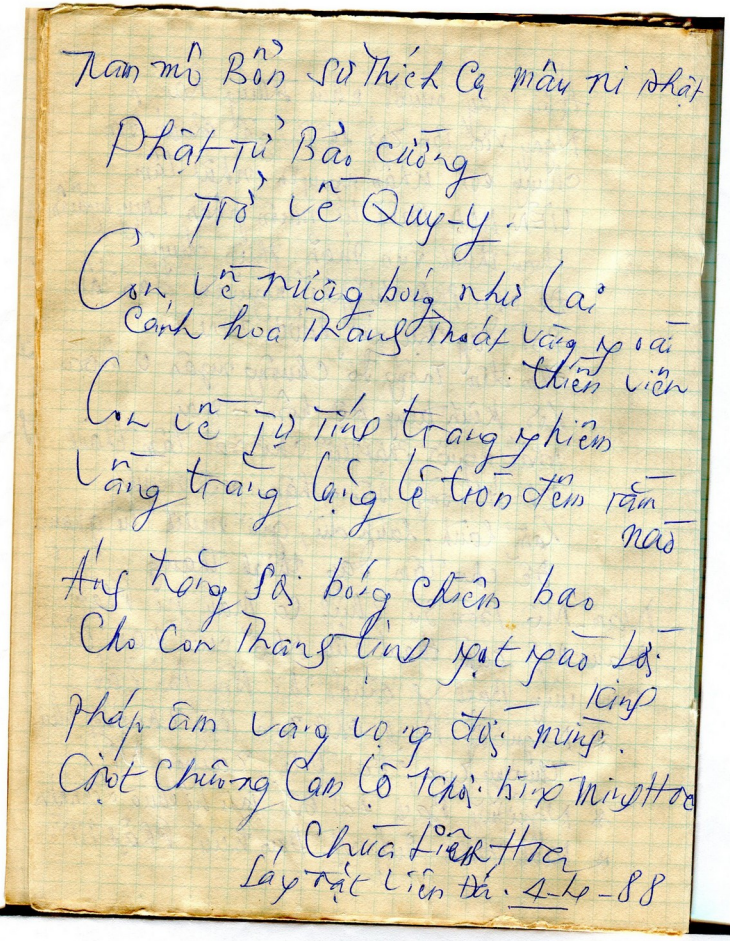

Nam mô Bổn Sư Thích Ca Mâu Ni Phật

Phật tử Bảo Cường

Trở về Quy-y.

Con về mường bóng như Cai
Cảnh hoa Thang Thoát vàng ngoài
thiền viện

Con về tự tính trang nghiêm
Vầng trăng lặng lẽ trôn đêm tâm
não

Ánh hồng sáng bóng chiêm bao
Cho con Thang lịnh ngạt ngào lời
lặng

Pháp âm vang vọng đời mình.
Cột chuông Cam lộ tỏa hương Minh Hoa

Chùa Liên Hoa
Lấy Mật Liên Đà. 4-4-88

Phật tử Bảo Cường
Trở về quy y

Nam mô Bổn sư Thích Ca Mâu Ni Phật

Phật tử Bảo Cường

Trở về quy y

Con về nương bóng Như Lai
Cánh hoa thanh thoát vàng ngoài thiền viên
Con về tự tính trang nghiêm
Vầng trăng lặng lẽ tròn đêm rằm nào
Ánh trăng soi bóng chiêm bao
Cho con thanh tịnh ngọt ngào lời kinh
Pháp âm vang vọng đời mình
Giọt chuông cam lộ khơi bình trinh hoa.

Chùa Liên Hoa
Lễ đặt viên đá 5-4-88

Phật tử Bảo Cường

Bi-Trí-Dũng

Đoàn Yên Linh

Thủ bút lưu niệm

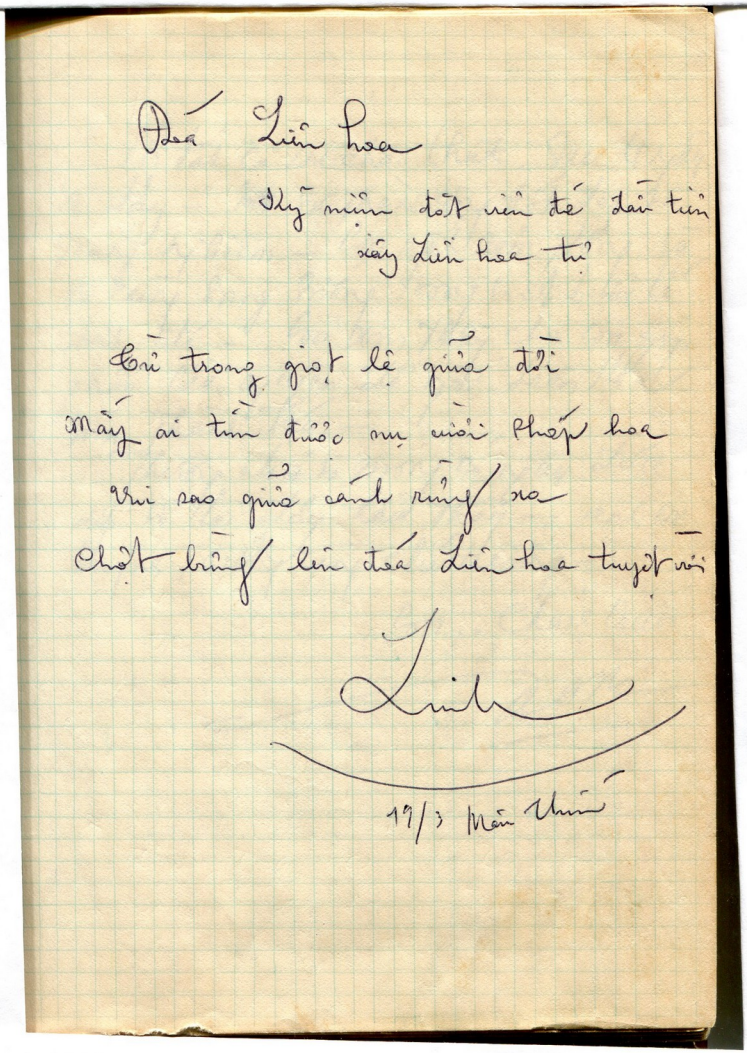

Đoàn Liên hoa

Kỷ niệm đốt viên đá lâu tàn
xây Liên hoa trì

Trì trong giọt lệ giữa đời
Mấy ai tìm được nụ cười Phép hoa
Vui sao giữa cánh rừng xa
Chợt bừng lên đóa Liên hoa tuyệt vời

Linh

19/3 Năm Thìn

Đoàn Yên Linh

Đóa Liên Hoa

Kỷ niệm đặt viên đá đầu tiên
xây Liên Hoa tự

Từ trong giọt lệ giữa đời,
Mấy ai tìm được nụ cười Pháp Hoa.
Vui sao giữa cánh rừng xa,
Chợt bừng lên đóa Liên Hoa tuyệt vời.

19 / 2 Mậu Thìn

Thi sĩ Đoàn Yên Linh

Bi-TRí-DŨNG

Phật tử Chánh Quốc

Thủ bút lưu niệm

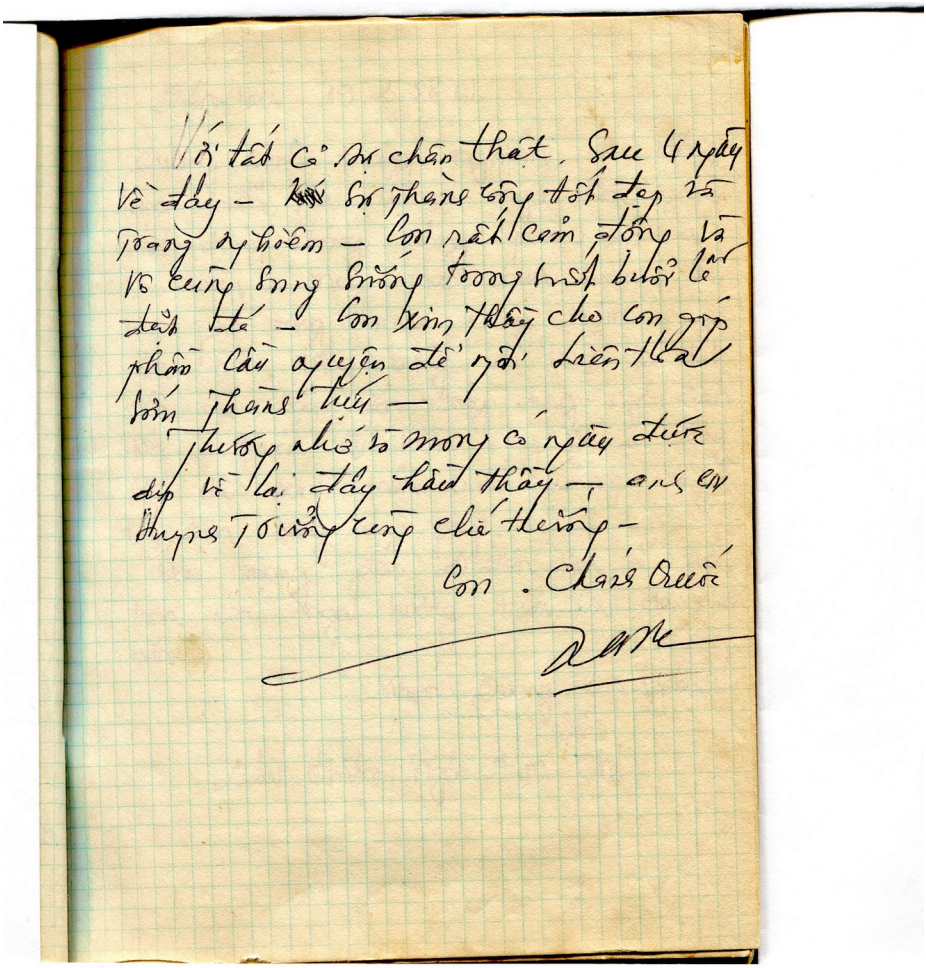

Nói tất cả sự chân thật. Sau 4 ngày
về đây — sự phàm tăng tốt đẹp và
trang nghiêm — Con rất cảm động và
vô cùng sung sướng trong buổi lễ
đặt tế — Con xin Thầy cho con gởi
phần cầu nguyện để nơi Liên Hoa
sớm thành tựu —

Thường nhớ và mong có ngày được
dịp về lại đây hầu thầy — anh em
thượng tọa cũng chú thường —

Con . Chánh Quốc

Phật tử Chánh Quốc

Với tất cả sự chân thật. Sau 4 ngày về đây Sự thành công tốt đẹp và trang nghiêm – Con rất cảm động và vô cùng sung sướng trong suốt buổi lễ đặt đá. Con xin thầy cho con góp phần cầu nguyện để ngôi Liên Hoa sớm thành tựu.

Thương nhớ và mong có ngày được dịp về lại đây hầu thầy – anh em huynh trưởng cùng chí hướng.

Con – Chánh Quốc

Diệu Thiện Ngô Kim Chi

Thủ bút lưu niệm

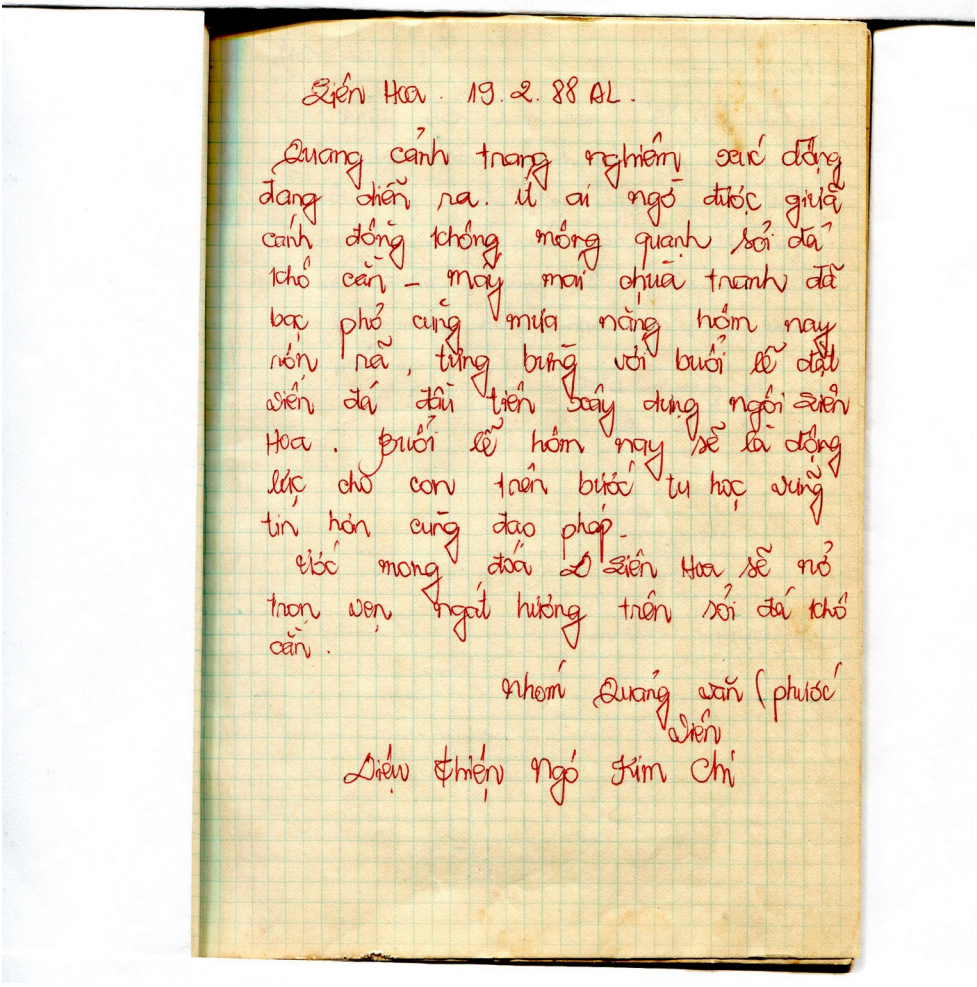

Liên Hoa. 19.2.88 AL.

Quang cảnh trang nghiêm sinh động đang diễn ra. Ai ngờ được giữa cánh đồng chồng mông quanh sỏi đá khô cằn - mây mái chùa tranh đã bạc phơ cùng mưa nắng hôm nay rón rả, từng bừng với buổi lễ đặt viên đá đầu tiên xây dựng ngôi Liên Hoa. Buổi lễ hôm nay sẽ là động lực cho con trên bước tu học vững tin hơn cùng đạo pháp.

Giấc mơng đóa Liên Hoa sẽ nở thơm ngát hương trên sỏi đá khô cằn.

Nhơn Quang văn (phước viên

Diệu Thiện Ngô Kim Chi

Diệu Thiện Ngô Kim Chi

Liên Hoa 19-2-88 ÂL

Quang cảnh trang nghiêm xúc động đang diễn ra. Ít ai ngờ được giữa cánh đồng không mông quạnh sỏi đá khô cằn – mấy mái chùa tranh đã bạc phơ cùng mưa nắng, hôm nay rộn rã, tưng bừng với buổi lễ đặt viên đá đầu tiên xây dựng ngôi Liên Hoa. Buổi lễ hôm nay sẽ là động lực cho con trên bước tu học vững tin hơn cùng đạo pháp.

Ước mong đóa Liên Hoa sẽ nở trọn vẹn ngát hương trên sỏi đá khô cằn.

Nhóm Quảng Văn (Phước Viên)

Diệu Thiện Ngô Kim Chi

Đức Quang tự

Thủ bút lưu niệm

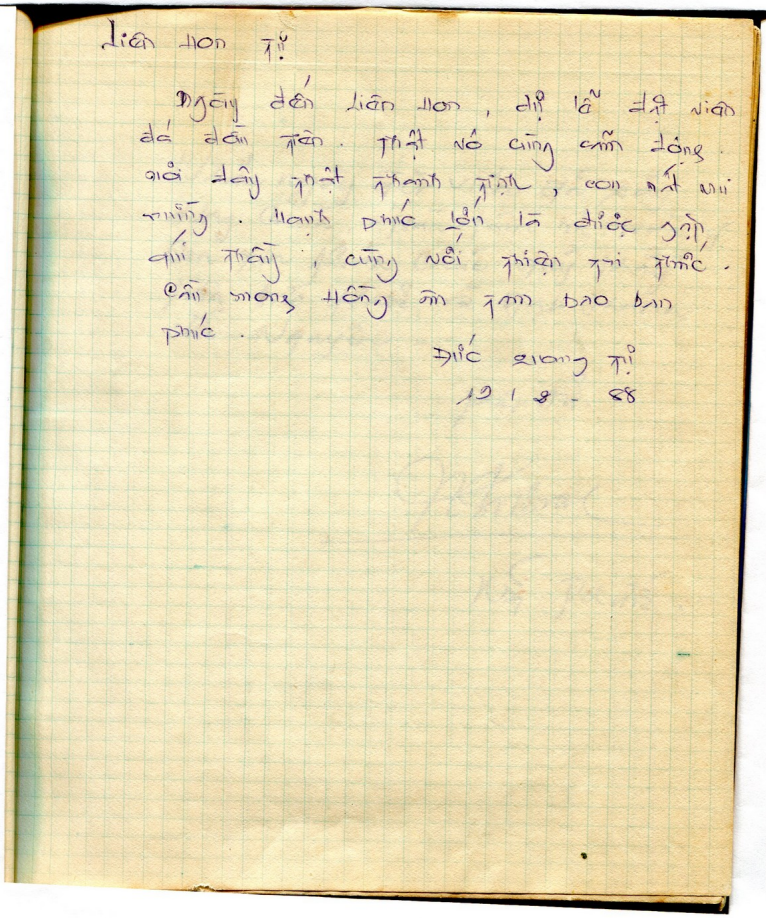

Liên Hoa tự!

Ngày đến Liên Hoa, thì là đặt viên đá đầu tiên. Thật vô cùng cảm động. Giải đây thật thanh tịnh, con mắt mù mịt. Hạnh phúc lớn là được gặp chư thầy, cùng nối thiện tri thức. Cầu mong Hồng ân tam bảo ban phúc.

Đức Quang tự

19 / 8 - 88

Phật tử chùa Đức Quang

Liên Hoa tự

Ngày đến Liên Hoa, dự lễ đặt viên đá đầu tiên. Thật vô cùng cảm động, nơi đây thật thanh tịnh, con rất vui mừng. Hạnh phúc lớn là được gặp quí thầy, cùng với thiện tri thức.

Cầu mong hồng ân Tam Bảo ban phúc.

Đức Quang tự

19 / 2 - 88

Phật tử Nguyên Phúc

Thủ bút lưu niệm

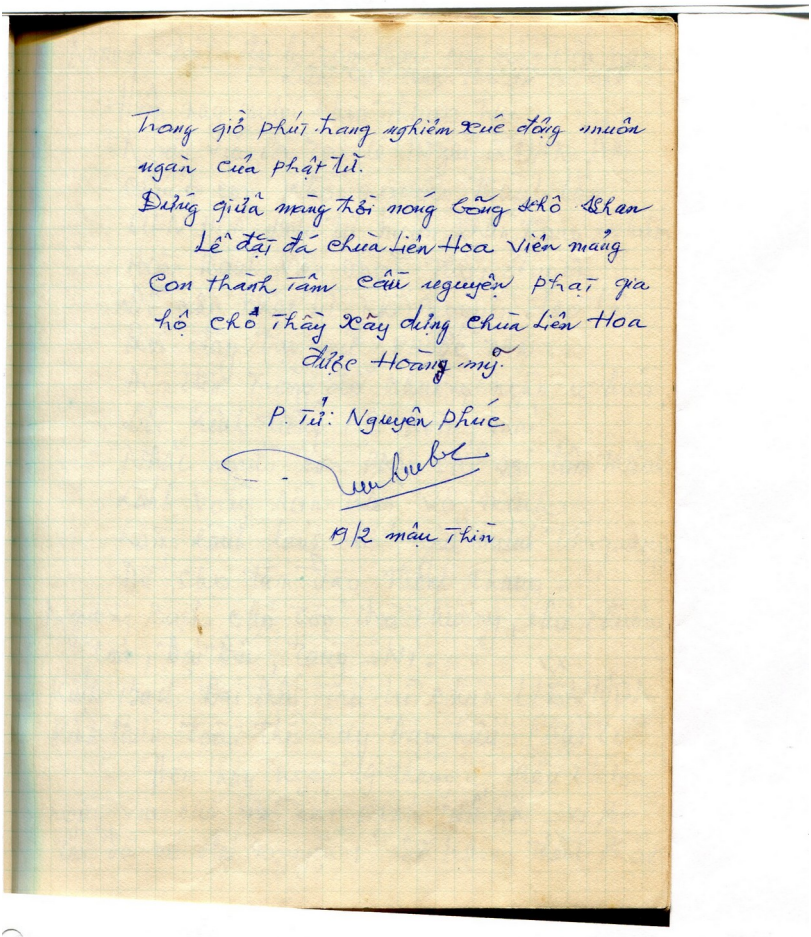

Trong giờ phút thang nghiêm xúc động muôn
ngàn của phật tử.
Đứng giữa mảng trời nắng bỏng khô khan
Lê đặt đá chùa Liên Hoa viên mảng
Con thành tâm cầu nguyện phật gia
hộ cho thầy xây dựng chùa Liên Hoa
được Hoàng mỹ.

P. Tử: Nguyên Phúc

19/2 mậu Thìn

Phật tử Nguyên Phúc

Trong giờ phút trang nghiêm xúc động muôn ngàn của Phật tử.

Đứng giữa màn trời nóng bỏng khô khan.

Lễ đặt đá chùa Liên Hoa viên mãn.

Con thành tâm cầu nguyện Phật gia hộ cho thầy xây dựng chùa Liên Hoa được hoàn mỹ.

Phật tử Nguyên Phúc

19 / 2 Mậu Thìn

Phật tử Nguyễn Phước

Nhân ngày đặt viên đá xây dựng chùa, toàn tâm và toàn ý, con xin kính chúc quý thầy luôn sức khỏe và đạt thành ước nguyện.

Phật tử Nguyễn Phước

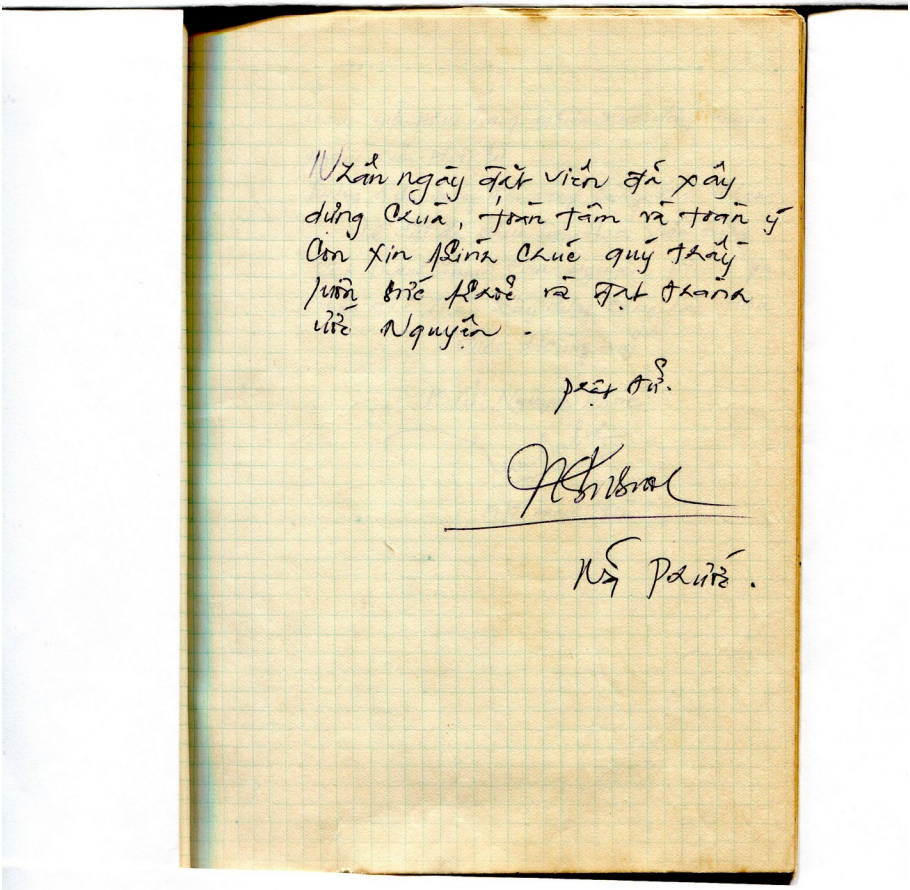
Nhân ngày đặt viên đá xây dựng chùa, toàn tâm và toàn ý con xin kính chúc quý thầy luôn sức khỏe và đạt thành ước nguyện.

Phật tử.

Nguyễn Phước.

Phật tử Nguyễn Ngọc Nghĩa pd Chúc Quý

Đạo tràng chùa Giác Uyển, Sài Gòn

Nam mô Đại từ đại bi tầm thanh cứu khổ cứu nạn linh cảm Quán Thế Âm Bồ tát

Hôm nay mười chín tháng hai,
Ngày vía Bồ tát là ngài QUÁN ÂM.
Chúng con khấn nguyện thành tâm,
LIÊN HOA bửu tự muôn phần trang nghiêm
Hoàn thành viên mãn thiện duyên,
Để cho Phật tử phỉ nguyền đạo tâm.
Rồi đây trụ xứ PHƯỚC TÂN,
Đêm đêm trống đổ chuông ngân u hoài.
Lời kinh tiếng kệ hôm mai,
Nhắc người con Phật chớ sai tâm thành.
Lánh vòng sân hận vô minh,
Làm lành lánh dữ, giữ mình từ quang.
Để cho tâm đạo thênh thang.

- Ngưỡng bạch chư Tôn Hòa Thượng, chư Thượng Tọa, Đại đức, Tăng-Ni.
- Kính bạch Đại đức trú trì chùa LIÊN HOA
- Kính thưa toàn thể quý đạo hữu Phật tử.

Hôm nay ngày 19 tháng 2 Mậu Thìn, ngày vía của Bồ tát Quán Thế Âm – vị Bồ tát đã có đại nguyện: "Sẽ không thành Phật, khi chúng sanh trong cõi Ta Bà thế giới còn đau khổ trầm luân".

Cũng hôm nay, chúng con (Đạo tràng chùa Giác Uyển) được duyên lành vân tập về đây tham dự lễ đặt viên đá đầu tiên trùng tu ngôi chùa Liên Hoa đã rách nát này.Chúng con xin chư Phật – Chư vị Bồ tát độ trì cho công cuộc trùng tu được thập phần viên mãn.

Phật tử chúng con, phàm phu vô trí, thấy biết hẹp hòi, chưa thuần đạo pháp, đức mỏng tội dày. Từ lâu nhờ chư Tăng Ni với đức hạnh cao dày, hoằng pháp độ sinh, dắt dìu chỉ dạy chúng con trên đường tu học, chúng con cũng ý thức được đời là bể khổ, nên muốn nương nhờ hào quang chư Phật để tìm đến đường chánh đạo đầy ánh sáng từ bi. Nhưng... đường trần còn tơ vương khanh tướng thì lòng trần còn mây bay gió cuốn, nên Phật tử chúng con vẫn tham giận kiêu căng, vẫn si mê lầm lạc.

Chúng con khấn nguyện chư Phật độ trì, xin chư Tăng Ni chú nguyện cho chúng con để chúng con dứt được sân hận, diệt trừ tham luyến, thân tâm thường lạc, căn lành viên mãn.

- Xin chư Phật gia hộ cho công tác trùng tu LIÊN HOA được thành tựu tốt đẹp.

- Xin chư Bồ tát độ trì chư Tăng Ni pháp thể khương an.

- Xin Tam Bảo xót thương phù hộ cho Phật tử chúng con và chúng sanh chóng thành Phật đạo.

Nam mô Thường Hoan Hỷ Bồ tát Ma ha tát.

Phật tử CHÚC QUÝ

N.N.N

Bi - TRi -

Phật tử Chúc Quý

Thủ bút lưu niệm

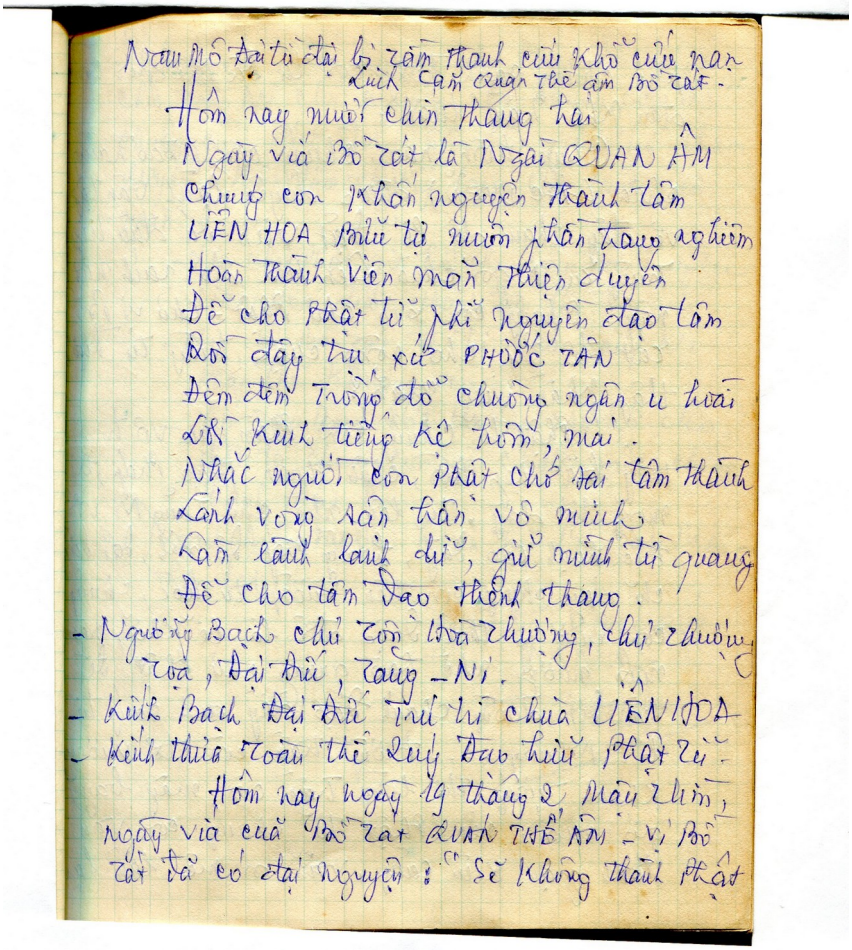

Nam Mô Đại từ đại bi tâm thanh cứu khổ cứu nạn
Linh Cảm Quan Thế Âm Bồ Tát.

Hôm nay mười chín tháng hai
Ngày vía Bồ Tát là Ngài QUAN ÂM
Chúng con phát nguyện thành tâm
LIÊN HOA Bửu tự mười phân trang nghiêm
Hoàn thành viên mãn thiện duyên
Để cho Phật tử phát nguyện đạo tâm
Đón đây tìm xứ PHƯỚC TÂN
Đêm đêm trông đó chuông ngân u hoài
Lời kinh tiếng kệ hôm, mai.
Nhắc người con Phật chớ sai tâm thành
Lánh vòng sân hận vô minh
Lặn lành lánh dữ, giữ mình tu quang
Để cho tâm đạo thêm thang.

- Người kỹ Bạch chư tôn Hòa thượng, chư thượng tọa, Đại Đức, Tăng - Ni.
- Kính Bạch Đại Đức trụ trì chùa LIÊN HOA
- Kính thưa toàn thể quý Đạo hữu Phật tử.

Hôm nay ngày 19 tháng 2 năm Tân Mão, ngày vía của Bồ Tát QUAN THẾ ÂM - vì Bồ Tát đã có đại nguyện: "Sẽ không thành Phật

khi chúng danh hương cõi ta bà thế giới cõ
đau khổ hãm luân.

Cùng hôm nay, chúng con (Đạo hữu
chùa GIÁC VIÊN) được duyên lành vân tị
về đây tham dự lễ đặt viên đá đầu tiên
Trung tâm Ngôi chùa Liên Hoa đã rách nát
này. Chúng con xin chư Phật - chư vị Bồ
tát độ tử cho công cuộc hùng tử đ
thay phần viên mãn!

Phật tử chúng con, phàm phu vô trí,
thấy biết hẹp hòi, chủ thuần Đạo Pháp, đ
mong tới đây, từ lâu nhờ chư Tăng Ni v
đức hạnh cao dày, hoằng Pháp độ sinh, đặt đ
chỉ dạy chúng con tiến đường tu học, chú
con cũng ý thế được đôi là bể khổ, nê
muôn muôn nhờ hào quang chư Phật để
tìm đến đường chánh đạo đầy ánh sáng tự
bi. Nhưng ... đường trần còn tỏ vườ
khanh nhiều, thì lòng trần còn mây bay
gió cuốn, nên Phật tử chúng con vẫn
tham gian kiêu cãy, vẫn cơ mê lầm lạ

Chúng con khẩn nguyện chư Phật Bồ tát, xin chư Tăng Ni chứng minh cho chúng con để chúng con dứt được sân hận, diệt trừ tham luyến, thân tâm thường lạc, cầu toàn viên mãn.

- Xin chư Phật gia hộ cho công tác Trung tâm LIÊN HOA được thành tựu tốt đẹp
- Xin chư Bồ tát Bồ tát chư Tăng Ni Phápthế khương an -
- Xin Tam Bảo rốt thường phù hộ cho Phật tử chúng con và chúng sanh chóng thành Phật Đạo

Nam mô thường hoan hỷ Bồ tát Ma ha tát -

Phật tử CHÚC QUÝ
N.N.Ng-

HOÀ THƯỢNG THƯỢNG TỌA
ĐẠI ĐỨC TĂNG NI

Bi - TRí - DŨNG

Phật tử Tâm Chân

Thủ bút lưu niệm

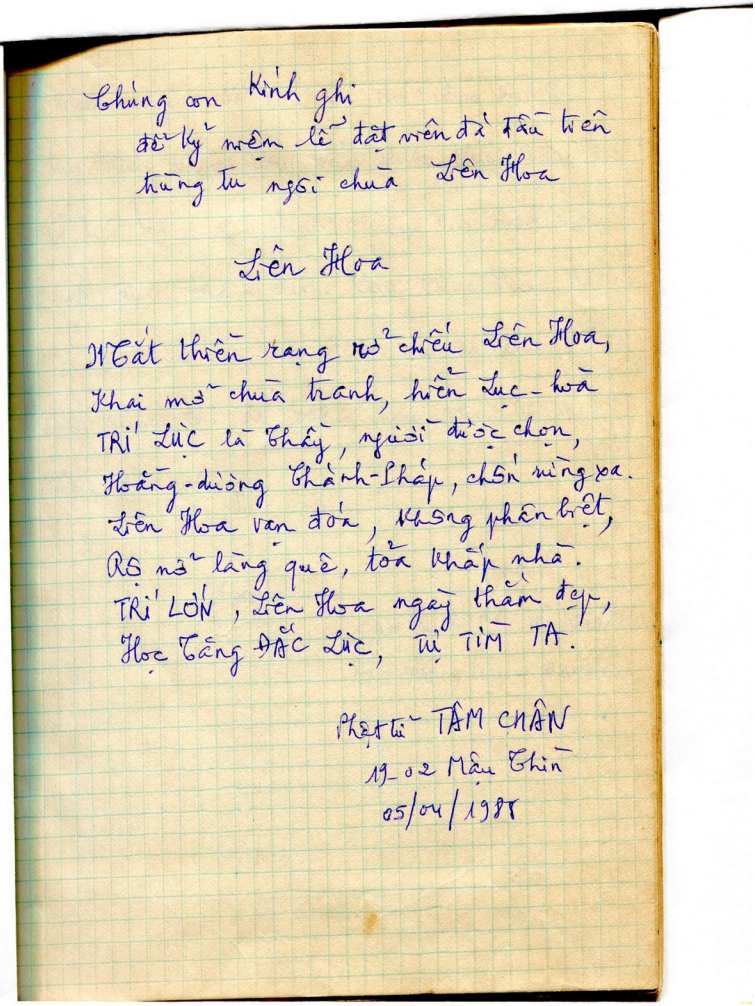

Chúng con kính ghi
để kỷ niệm lễ đặt viên đá đầu tiên
xây tu ngôi chùa Liên Hoa

Liên Hoa

Đất thiêng rạng rỡ chiều Liên Hoa,
Khai mở chùa tranh, hiền Lục-hòa
TRÍ LỰC là thầy, người được chọn,
Hoằng-dương Chánh-Pháp, chốn sơn xa.
Liên Hoa vạn đóa, không phân biệt,
Rạng rỡ làng quê, tỏa khắp nhà.
TRÍ LỰC, Liên Hoa ngày thắm đẹp,
Học Tăng ĐẮC LỰC, tự TÌM TA.

Phật tử TÂM CHÂN
19-02 Mậu Thìn
05/04/1988

Phật tử Tâm Chân

Chúng con kính ghi

Để kỷ niệm lễ đặt viên đá đầu tiên trùng tu ngôi chùa Liên Hoa

Liên Hoa

Mắt thiền rạng rỡ chiếu Liên Hoa,
Khai mở chùa tranh,hiển lục hòa.
Trí Lực là thầy, người được chọn,
Hoằng dương chánh pháp, chốn rừng xa.
Liên Hoa vạn đóa, không phân biệt,
Rộ nở làng quê, tỏa khắp nhà.
Trí lớn, Liên Hoa, ngày thắm đẹp,
Học Tăng đắc lực, tự tìm ta.

Phật tử TÂM CHÂN
19-02 Mậu Thìn
05/04/1988

Bi-TRí-DŨNG

Bi-TRí-DŨNG

Phật tử Giác Tánh dâng lời cảm niệm

Bi-TRi-DŨNG

Kỷ yếu Liên Hoa

PHẦN THỨ HAI

Lễ An vị Tôn tượng Bổn sư
& Tác pháp an cư kiết hạ

Chánh điện Liên Hoa
từ mái chùa tranh vách đất

1. Diễn từ lễ nhập hạ an cư

Chùa Liên Hoa
Phật lịch 2533, ngày 10-4-Kỷ Tỵ
(Dương lịch ngày 14-5-1989)

Nam mô Bổn sư Thích Ca Mâu Ni Phật

Nam mô Tây thiên Đông độ lịch đại Tổ sư

Ngưỡng bái bạch Hòa thượng thượng TÂM hạ HƯỚNG chứng minh

Kính bạch chư tôn Thượng tọa, Đại đức Tăng Ni

Kính thưa toàn thể thiện nam tín nữ Phật tử

Hôm nay, dưới mái chùa Liên Hoa đã được tạm che mưa nắng, trong không khí trang nghiêm đượm tình đạo vị, dưới ánh từ quang của mười phương chư Phật, Bồ tát, chúng con thành kính đảnh lễ Hòa thượng và hân hoan chào mừng quý Phật tử.

Đức Phật dạy: " Giới luật là thọ mạng của Phật pháp, giới luật còn, Phật pháp còn". Hàng đệ tử xuất gia, sau những tháng ngày vân du hóa độ, hoằng pháp lợi sanh, mỗi năm phải dành ba tháng an cư, ngõ hầu thúc liễm thân tâm, trau dồi giới đức. Đồng thời, trong ba tháng kiết giới, người xuất gia được nuôi lớn từ tâm, hun đúc chí

nguyện bồ đề, thượng cầu Phật đạo, hạ hóa chúng sanh.

Bản hoài của chư Phật Bồ tát và lịch đại Tổ sư, là làm sao cho ngọn đèn chánh pháp được lưu truyền giữa thế gian bất tuyệt. Phật pháp hôm nay được truyền thừa do nhờ hàng Tăng bảo, công đức của chư vị Tổ sư Hòa thượng.

Bổn phận của người xuất gia chúng ta hôm nay, là tiếp nối sứ mạng cao cả của lịch đại Tổ sư, để hoằng dương chánh pháp, lợi lạc hữu tình. Muốn hoàn thành sứ mạng thiêng liêng cao cả đó, tự thân người xuất gia chúng ta phải nghiêm túc hành trì giới luật, phải là tấm gương sáng cho hàng Phật tử soi chung, làm chỗ quy ngưỡng cho mọi người con Phật.

Cùng chư vị pháp hữu,

Hôm nay, quý vị có duyên lành vân tập về nơi xa vắng này trong ba tháng hạ, để cùng nhau sách tấn tu học, kiết giới an cư. Bản nguyện người xuất gia là phát khởi đại tâm, hướng đến một chân trời cao rộng, tâm hình khác tục, tiếp nối dòng dõi của các vì Thánh, trấn dẹp ma quân, hầu đền đáp bốn ân, cứu vớt ba cõi. Nếu chẳng thể như vậy, chỉ là kẻ lạm dụng Tăng luân, luống hao của đàn na tín thí. (Trích Quy Sơn cảnh sách).

Mong sao trong ba tháng an cư kiết hạ, quý vị luôn luôn tinh tấn hành trì giới luật, tam học giới định tuệ được viên dung. Do giới mà được vào định, nhờ đó thành tựu trí tuệ, như ánh sáng châu

ngọc ngời chiếu bao la. Tất cả đều bước lên cảnh vực của giới thể vô tận, cùng bước lên cỗ xe giải thoát Đại thừa. Công hạnh vĩ đại đó, chẳng bao giờ dám để lãng quên.

Đồng thời, mong quý vị phát huy tinh thần lục hòa cộng trú, ngõ hầu tiến tu đạo nghiệp. Tinh thần này, đức Phật áp dụng cho các hàng đệ tử, xuất gia cũng như hàng cư sĩ tại gia: Thân hòa đồng trú, khẩu hòa không tranh cãi, ý hòa đồng duyệt, giới hòa đồng tu, lợi hòa cùng chia và kiến hòa đồng giải.

Kính thưa quý vị thiện nam tín nữ Phật tử,

Từ nghìn xưa, bổn phận của hàng cư sĩ tại gia là hộ trì chánh pháp, phụng sự Tam Bảo. Quý vị là những người đi đầu trong Phật sự hộ trì cho các Tăng Ni có phương tiện tu học, hoằng dương Phật pháp. Niềm chánh tín đó, công đức của quý vị không phải là nhỏ. Để phát huy tinh thần cao cả ấy, quý Phật tử hằng tâm hằng sản, tùy theo khả năng hoàn cảnh của mình, hoan hỷ phát tâm cúng dường Tam Bảo, để cho ba tháng an cư của Tăng Ni trường hạ thập phần viên mãn.

Ngưỡng bái bạch Hòa thượng,

Thưa quý liệt vị,

Hơn hai nghìn năm trăm năm giáo pháp được lưu truyền, hết thảy mọi loài chúng sanh đều gội nhuần những cơn mưa chánh pháp, được an lành dưới bóng mát của đại thọ từ bi. Trong giờ phút

trang nghiêm này, chúng con thành kính đảnh lễ chư Tõn đức, khánh chúc quý ngài pháp thể khinh an, chúng sinh dị độ. Thân chúc quý vị Tăng Ni nhập hạ, tùng hạ, thành tựu giới thể trang nghiêm, cửu tuần an cư thanh tịnh viên mãn, tăng trưởng đạo lực, trưởng dưỡng đạo tâm. Kính chúc quý nam nữ Phật tử, thập phương thiện tín đạo tâm kiên cố, thân tâm thường an lạc, Phật sự viên thành. Sự hiện diện của quý vị hôm nay là công đức vô cùng lớn lao trong hạnh nguyện hộ trì chánh pháp, phổ lợi quần sanh.

Trân trọng kính chào liệt quý vị.

Nam mô Công Đức Lâm Bồ tát Ma ha tát

Bản chép tay lưu niệm

DIỄN TỪ

Lễ nhập hạ an cư tại chùa Liên Hoa

Phật lịch 2533, ngày 10-4-Kỷ Tỵ
(Dương lịch ngày 14-5-1989)

Nam mô Bổn sư Thích Ca Mâu Ni Phật

Nam mô Tây thiên Đông độ lịch đại Tổ sư

Ngưỡng bái bạch Hòa thượng thượng TÂM hạ HƯỞNG chứng minh,

Kính bạch chư Tôn Thượng tọa, Đại đức Tăng, Ni

Kính thưa toàn thể thiện nam tín nữ Phật tử,

Hôm nay, dưới mái chùa Liên Hoa đã được tạm che mưa nắng, trong không khí trang nghiêm đượm tình đạo vị, trong ánh từ quang của mười phương chư Phật, Bồ tát, chúng con thành kính đảnh lễ Hòa thượng và hân hoan chào mừng quý Phật tử.

Đức Phật dạy: "Giới luật là thọ mạng của Phật pháp, giới luật còn, Phật

-1-

pháp còn". Hàng đệ tử xuất gia, sau những tháng ngày vân du hóa độ, hoằng pháp lợi sanh, mỗi năm phải dành ba tháng an cư, ngõ hầu thúc liễm thân tâm, trau dồi giới đức. Đồng thời, trong ba tháng kiết giới, người xuất gia được nuôi lớn tuệ tâm, hun đúc chí nguyện bồ đề, thượng cầu Phật đạo, hạ hóa chúng sinh.

Bản hoài của chư Phật Bồ tát và lịch đại Tổ sư, là làm sao cho ngọn đèn chánh pháp được lưu truyền giữa thế gian bất tuyệt. Phật pháp hôm nay được truyền thừa do nhờ hàng Tăng bảo, công đức của chư vị Tổ sư Hòa thượng.

Bổn phận của người xuất gia chúng ta hôm nay, là tiếp nối sứ mạng cao cả của lịch đại Tổ sư, để hoằng dương chánh pháp, lợi lạc hữu tình. Muốn hoàn thành sứ mạng thiêng liêng cao cả đó, tự thân người xuất gia chúng ta phải nghiêm túc hành trì giới luật,

phải là tấm gương sáng cho hàng Phật tử soi chung, làm chỗ quy ngưỡng cho mọi người con Phật.

Cũng chư vị pháp hữu,

Hôm nay, quý vị có duyên lành vân tập về nơi xa vắng này trong ba tháng hạ, để cùng nhau sách tấn tu học, kiết giới an cư. Bản nguyện người xuất gia là phát khởi đại tâm, hướng đến một chân trời cao rộng, tâm hình khác tục tiếp nối dòng dõi của các vị Thánh trần đẹp mà quân, hầu đền đáp bốn ân, cứu vớt ba cõi. Nếu chẳng thể như vậy, chỉ là kẻ lạm dụng Tăng luân, luống hao của đàn na tín thí. (Trích Quy Sơn cảnh sách)

Mong sao trong ba tháng an cư kiết hạ, quý vị luôn luôn tinh tấn hành trì giới luật, tam học giới định tuệ được viên dung. Do giới mà được vào định, nhờ đó thành tựu trí tuệ, như ánh sáng châu ngọc ngời chiếu bao la. Tất cả đều bước lên cảnh vực của giới thể vô

tận, cùng bước lên cỗ xe giải thoát Đại thừa. Công hạnh vĩ đại đó, chẳng bao giờ dám để lãng quên!

Đồng thời, mong quý vị phát huy tinh thần lục hòa cộng trú, ngõ hầu tiến tu đạo nghiệp. Tinh thần này, đức Phật áp dụng cho các hàng đệ tử, xuất gia cũng như hàng cư sĩ tại gia: Thân hòa đồng trú, khẩu hòa không tranh cãi, ý hòa đồng duyệt, giới hòa đồng tu, lợi hòa cùng chia và kiến hòa đồng giải.

Kính thưa quý vị thiện nam tín nữ Phật tử,

Từ nghìn xưa, bổn phận của hàng cư sĩ tại gia là hộ trì chánh pháp, phụng sự Tam Bảo. Quý vị là những người đi đầu trong Phật sự hộ trì cho các Tăng Ni có phương tiện tu học, hoằng dương Phật pháp. Niềm chánh tín đó, công đức của quý vị không phải là nhỏ. Để phát huy tinh thần cao cả ấy, quý Phật tử hãng tâm hãng sản,

tùy theo khả năng hoàn cảnh của mình, hoan hỷ phát tâm cúng dường Tam Bảo, để cho ba tháng an cư của Tăng Ni trường hạ thập phần viên mãn.

Ngưỡng bái bạch Hòa thượng,
Thùa liệt quý vị,

Hơn hai nghìn năm trăm năm giáo pháp được lưu truyền, hết thảy mọi loài chúng sanh đều gội nhuần những cơn mưa chánh pháp được an lành dưới bóng mát của đại thọ từ bi. Trong giờ phút trang nghiêm này, chúng con thành kính đảnh lễ chư Tôn đức, khánh chúc quý ngài pháp thể khinh an, chúng sanh đại độ! Thân chúc quý vị Tăng Ni nhập hạ, tùng hạ, thành tựu giới thể trang nghiêm, cửu tuần an cư thanh tịnh viên mãn, tăng trưởng đạo lực, trưởng dưỡng đạo tâm. Kính chúc quý nam nữ Phật tử, thập phương thiện tín đạo tâm kiên cố, thân tâm thường an lạc, Phật sự viên thành. Sự hiện

-5-

diện của quý vị hôm nay là công đức vô cùng lớn lao trong hạnh nguyện hộ trì chánh pháp, phổ lợi quần sinh.

Trân trọng kính chào liệt quý vị

Nam mô Công Đức Lâm Bồ tát
Ma ha tát

Trú trì chùa Liên Hoa

Tỷ kheo Thích Trí Lực

-6-

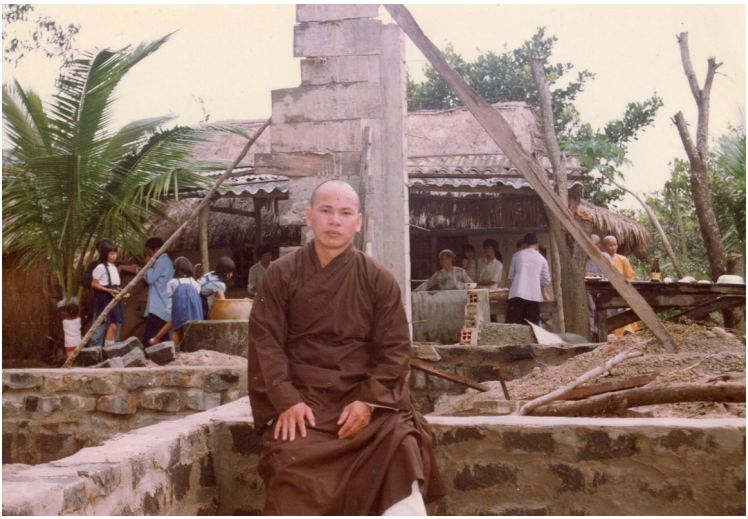

Nhà hậu Tổ đang xây dựng dang dở

2. Lưu bút lễ An vị & An cư kiết hạ

Hình ảnh lưu niệm

Lễ cúng dường trai Tăng

Gia đình Phật tử Tô Kinh Luân

Nhân ngày lễ An vị Tôn tượng Bổn sư, nhìn thấy ngôi Tam Bảo được thiện nam tín nữ hỗ trợ. Gia đình chúng con rất hân hạnh được tham dự. Cầu chúc thầy Trí Lực chủ trì chùa Liên Hoa được vạn sự như ý, sức khỏe trường tồn để hướng dẫn Phật tử trên đường đạo pháp.

14- 5-1989

Kính

Gia đình PT Tô Kinh Luân

192 Trần Huy Liệu-Phú Nhuận

Gia đình Phật tử Tô Kinh Luân

Thủ bút lưu niệm

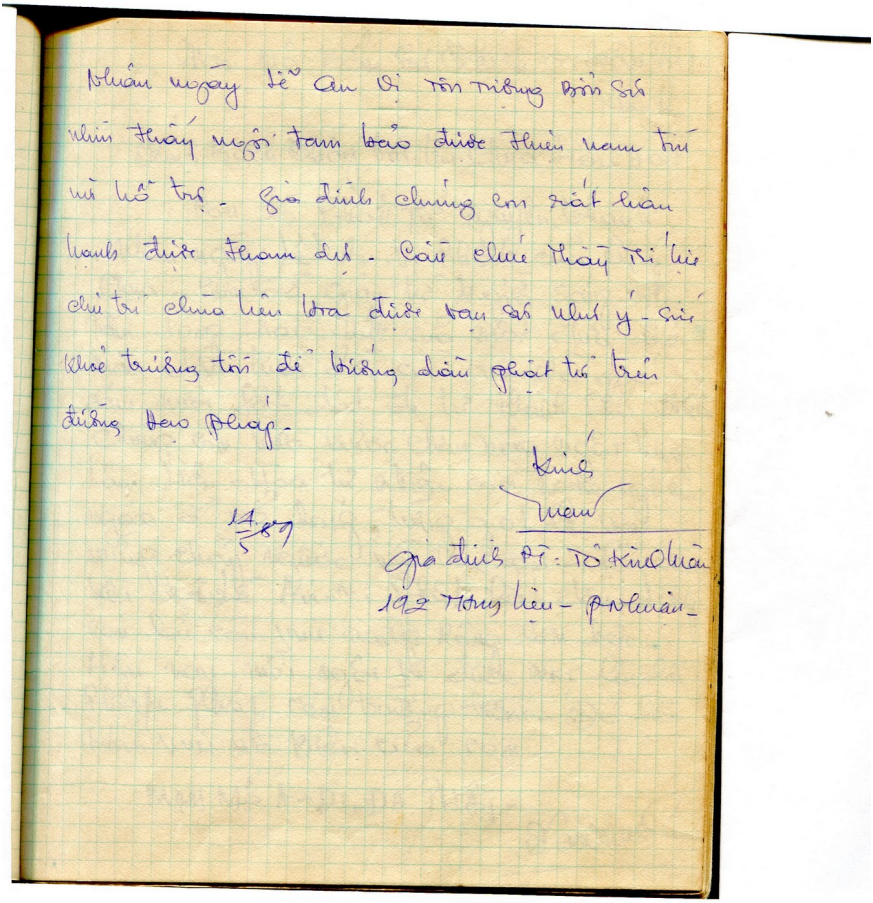

Nhân ngày lễ Anh Vị Tôn Trưởng Bình Sinh
nhờ thầy ngôi tam bảo được thiên nam tín
nữ hộ trì. Gia đình chúng con rất hân
hạnh được tham dự. Cầu chúc thầy trí lực
chân tri chứa hiện hoa được vạn sự như ý. Sức
khoẻ trường tồn để hướng dẫn phật tử trên
đường đạo pháp.

Kính
Mến

14/5/87

Gia đình Pt: Tô Kinh Luân
192 Trần Hiệu - P.Nhuận -

Nguyện nối gót theo Ôn

Gia đình Phật tử
Tô Kinh Luân và Nguyễn Thị Phước

Nghệ nhân Thụy Lam trang trí chánh điện

Phật tử Nguyên Thanh

Thủ bút lưu niệm

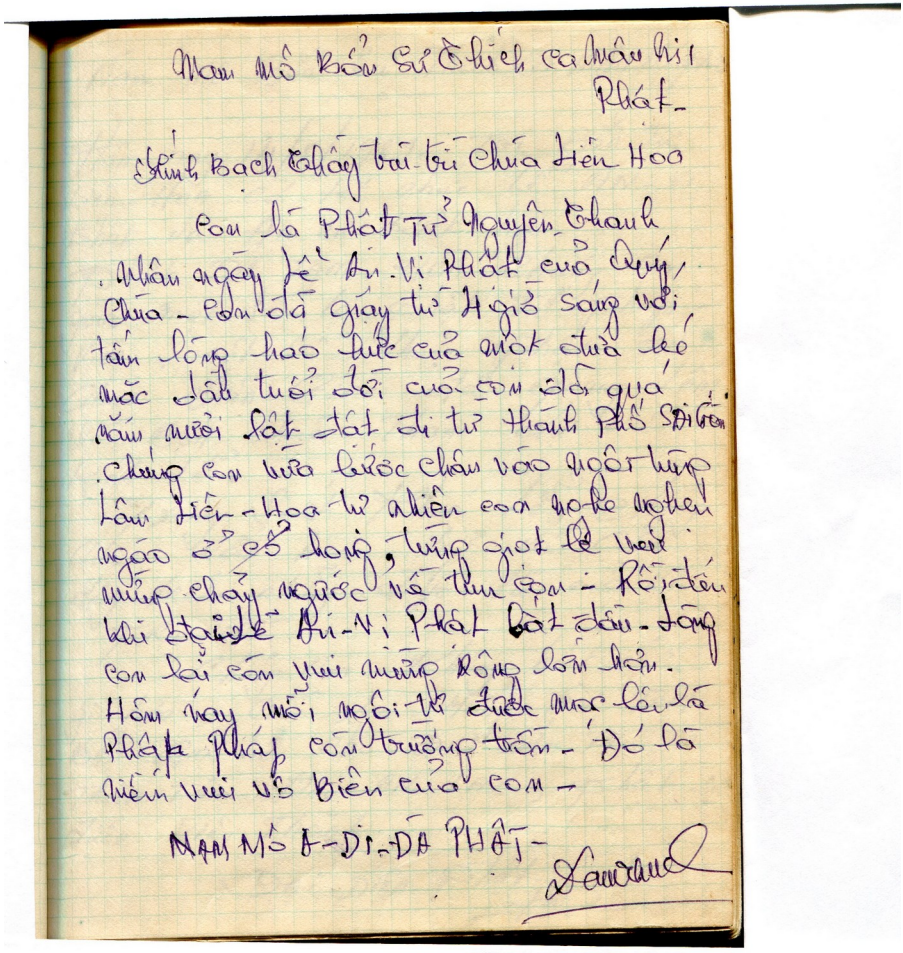

Nam mô Bổn Sư Thích Ca Mâu Ni
Phật -

Kính Bạch Thầy trụ trì Chùa Hiển Hoa

Con là Phật tử Nguyên Thanh.
Nhân ngày lễ Ái Vị Phật của Quý
Chùa - Con đã giáy từ Hà Nội sáng với
tấm lòng hào hức của một đứa bé
mặc dầu tuổi đời của con đã qua
năm mươi lặt lặt đi từ thành phố Sài Gòn.
Chúng con vừa bước chân vào ngôi tăng
lâm Hiển - Hoa tự nhiên con như bé nhen
ngáo ở cổ họng, từng giọt lệ vội
muốn chảy ngược về thu con - Rồi đến
khi tượng Ái - Vị Phật bật đầu - tâng
con lại cố gắng nuốt vào lòng lắm thôi.
Hôm nay mới ngồi trước mặt Ngài là
Phật Pháp cõi trường tồn - Đó là
niềm vui vô biên của con -

NAM MÔ A - DI - ĐÀ PHẬT -

Nguyên Thanh

Phật tử Nguyên Thanh

Nam mô Bổn sư Thích Ca Mâu Ni Phật

Kính bạch thầy trú trì chùa Liên Hoa

Con là Phật tử Nguyên Thanh, nhân ngày lễ An vị Phật của quý chùa, con đã dậy từ 4 giờ sáng, với tấm lòng háo hức của một đứa bé, mặc dầu tuổi đời của con đã quá năm mươi.

Lật đật đi từ thành phố Sài Gòn, chúng con vừa bước chân vào ngôi tùng lâm Liên Hoa, tự nhiên con nghe nghẹn ngào ở cổ họng, từng giọt lệ vui mừng chảy ngược về tim con. Rồi đến khi đại lễ An vị Phật bắt đầu, lòng con lại còn vui mừng rộng lớn hơn.

Hôm nay mỗi ngôi tự được mọc lên là Phật Pháp còn trường tồn. Đó là niềm vui vô biên của con.

NAM MÔ A DI ĐÀ PHẬT

Phật tử phường Tam Hòa, Biên Hòa

Thủ bút lưu niệm

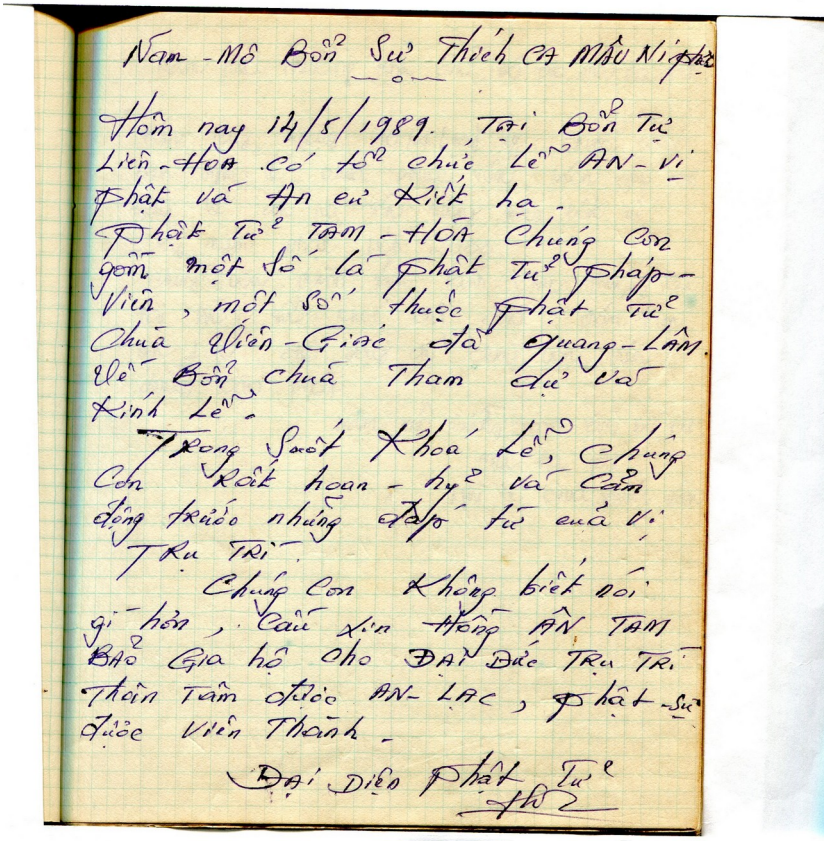

Nam-Mô Bổn Sư Thích Ca Mâu Ni Phật

Hôm nay 14/5/1989. Tại Bổn Tự Liên-Hoa có tổ chức Lễ AN-VỊ Phật và An ủi Kiết hạ.

Phật tử TAM-HÒA Chúng Con gồm một số là Phật tử Pháp-Viện, một số thuộc Phật tử Chùa Viên-Giác đã Quang-Lâm về Bổn Chùa Tham dự và Kính Lễ.

Trong suốt Khoá Lễ, Chúng Con Rất hoan-hỷ và Cảm động trước những Đạo tứ của Vị TRỤ TRÌ.

Chúng Con Không biết nói gì hơn, Cầu xin Hồng ÂN TAM BẢO Gia hộ cho ĐẠI Đức TRỤ TRÌ Thân Tâm dược AN-LẠC, Phật-Sự được Viên Thành.

Đại Diện Phật Tử

Phật tử phường Tam Hòa, Biên Hòa

Nam mô Bổn sư Thích Ca Mâu Ni Phật

Hôm nay 14/5/1989, tại bổn tự Liên Hoa có tổ chức lễ An vị Phật và an cư kiết hạ.

Phật tử TAM HÒA chúng con gồm một số là Phật tử Phước Viên, một số thuộc Phật tử chùa Viên Giác đã quang lâm về bổn chùa tham dự và kính lễ.

Trong suốt khóa lễ, chúng con rất hoan hỷ và cảm động trước những đáp từ của vị trú trì.

Chúng con không biết nói gì hơn, cầu xin hồng ân Tam Bảo gia hộ cho Đại đức trú trì thân tâm được an lạc, Phật sự được viên thành.

Đại diện Phật tử

Ban nghi lễ chùa Phước Viên

Nam mô Thường Tinh Tấn Bồ tát Ma ha tát

Hôm nay ngày 10/4/Kỷ Tỵ, chúng con Ban Nghi lễ chùa Phước Viên luôn ghi nhớ ngày lễ An vị Tôn tượng Bổn sư.

Kỷ niệm Phật lịch 2533.

Chúng con thành tâm kính chúc Thượng tọa, Đại đức, sức khỏe dồi dào, thân tâm an lạc, để dạy dỗ chúng con trên đường đạo pháp.

Nam mô Thường Tinh Tấn Bồ tát
Ma ha tát

Nghi lễ chùa Phước Viên

Ban nghi lễ chùa Phước Viên

Thủ bút lưu niệm

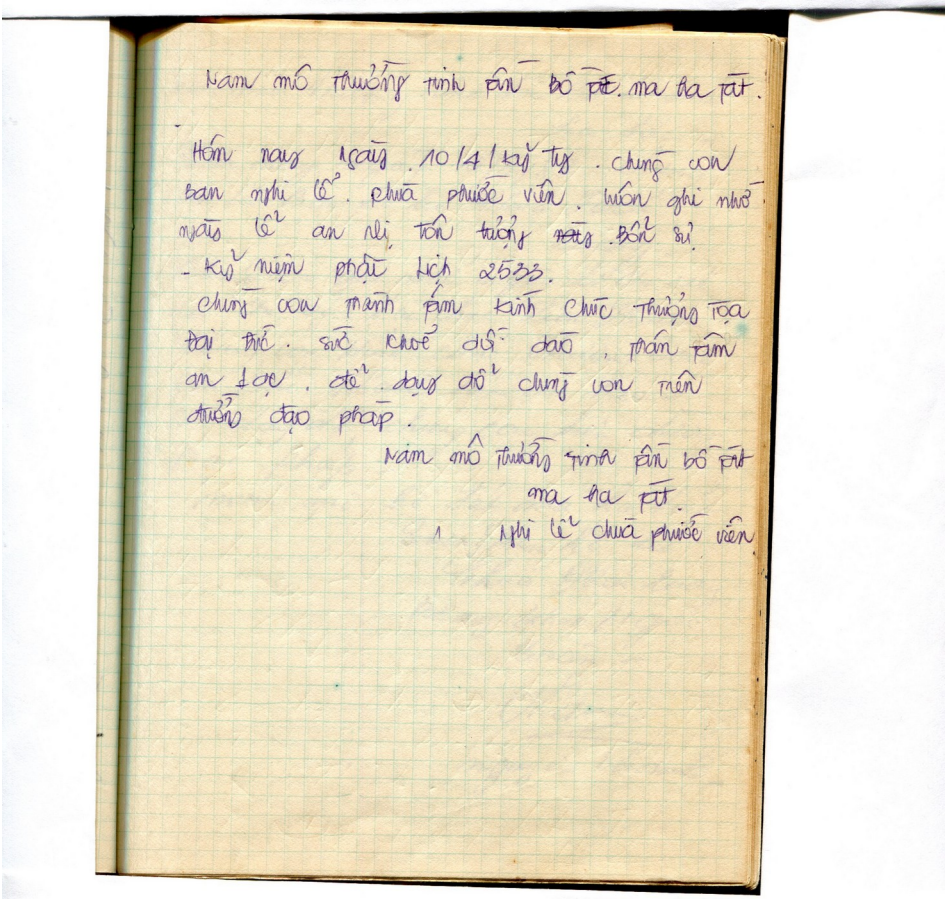

Nam mô Thường tinh tấn bồ tát. ma ha tát.

Hôm nay ngày 10/4/Kỷ tỵ. chúng con ban nghi lễ chùa phước viên. luôn ghi nhớ ngày lễ an vị tôn tượng ~~ngày~~ Bổn sư.
- Kỷ niệm phật lịch 2533.
chúng con thành tâm kính chúc Thượng tọa đại đức. sức khoẻ dồi dào, thân tâm an lạc. để dẫy dắt chúng con tiến đường đạo pháp.

Nam mô Thường tinh tấn bồ tát
ma ha tát.

Nghi lễ chùa phước viên.

Đôi lời cùng quý Phật tử
phát tâm cúng dường

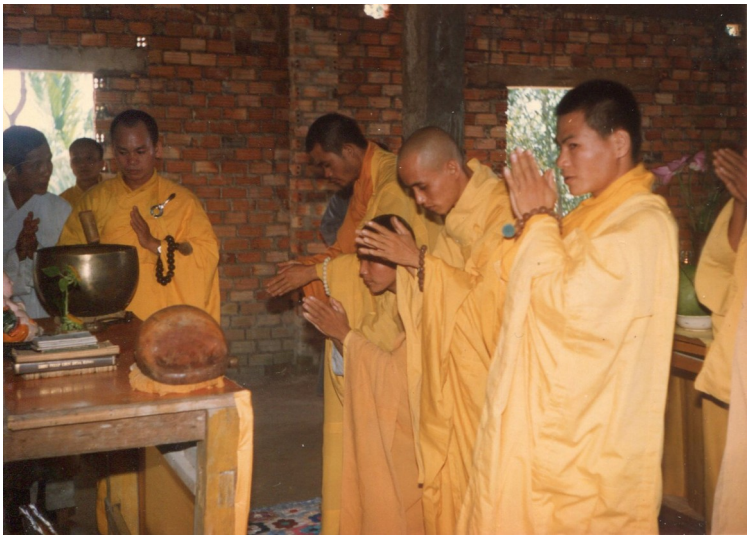

Phật tử Nguyên Thanh
Ban Hộ tự chùa Hải Quang

Nam mô Thường Tinh Tấn Bồ Tát Ma ha tát

Hôm nay ngày 10/4/89, chúng con là Ban hộ tự chùa Hải Quang.

Chúng con ghi nhớ ngày lễ An cư và An vị tại chùa Liên Hoa.

Chúng con kính chúc Thượng tọa Đại đức thân tâm thường lạc để dạy dỗ chúng con trên đường đạo pháp.

Nam mô Quán Thế Âm Bồ tát Ma ha tát

Trưởng Ban hộ tự chùa Hải Quang

Bà Nguyễn Khoa Ngọc Toàn

Nguyên Thanh

Phật tử Nguyên Thanh

Thủ bút lưu niệm

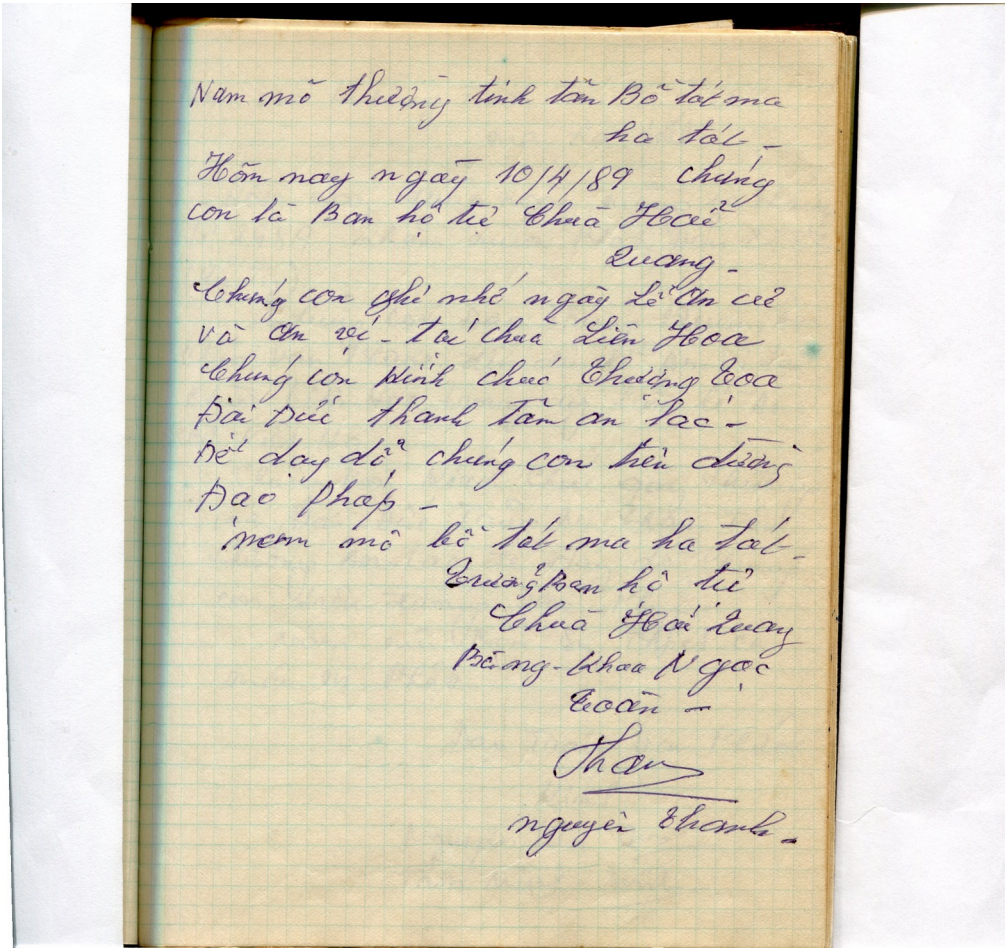

Nam mô thường tinh tấn Bồ tát ma
ha tát -
Hôm nay ngày 10/4/89 chúng
con là Ban hộ tự Chùa Hoè
Quang -
Chúng con ghi nhớ ngày Lễ An cư
và An vị - Tổ chùa Liên Hoa
Chúng con kính chúc Thượng Tọa
Đại Đức thanh tâm an lạc -
Để dạy dỗ chúng con tiến đường
Đạo Pháp -
Nam mô bồ tát ma ha tát -
Quang Ban hộ tự
Chùa Hoè Quang
Bằng - Khoa Ngọc
Toàn -
Thanh
nguyên Thanh -

Phật tử Nguyên Lưu và Tâm Ninh
Đạo tràng Quán Âm chùa Vạn Phước

Nam mô Thường Tinh Tấn Bồ tát Ma ha tát

Hôm nay đúng ngày mồng 10 tháng tư 1989, nhằm mùa Phật Đản 2533 (Kỷ Tỵ).

Chúng con đạo tràng Quán Âm chùa Vạn Phước đến dự lễ An vị tại chùa Liên Hoa trong dịp làm lễ An cư kiết hạ.

Chúng con kính chúc quý Thượng tọa, Đại đức, Tăng Ni, thân tâm thường an lạc để dạy dỗ chúng con trên đường đạo pháp.

Nam mô Bổn sư Thích Ca Mâu Ni Phật

Đạo tràng Vạn Phước

Kính

Nguyên Lưu

Tâm Ninh

Phật tử Nguyên Lưu và Tâm Ninh

Thủ bút lưu niệm

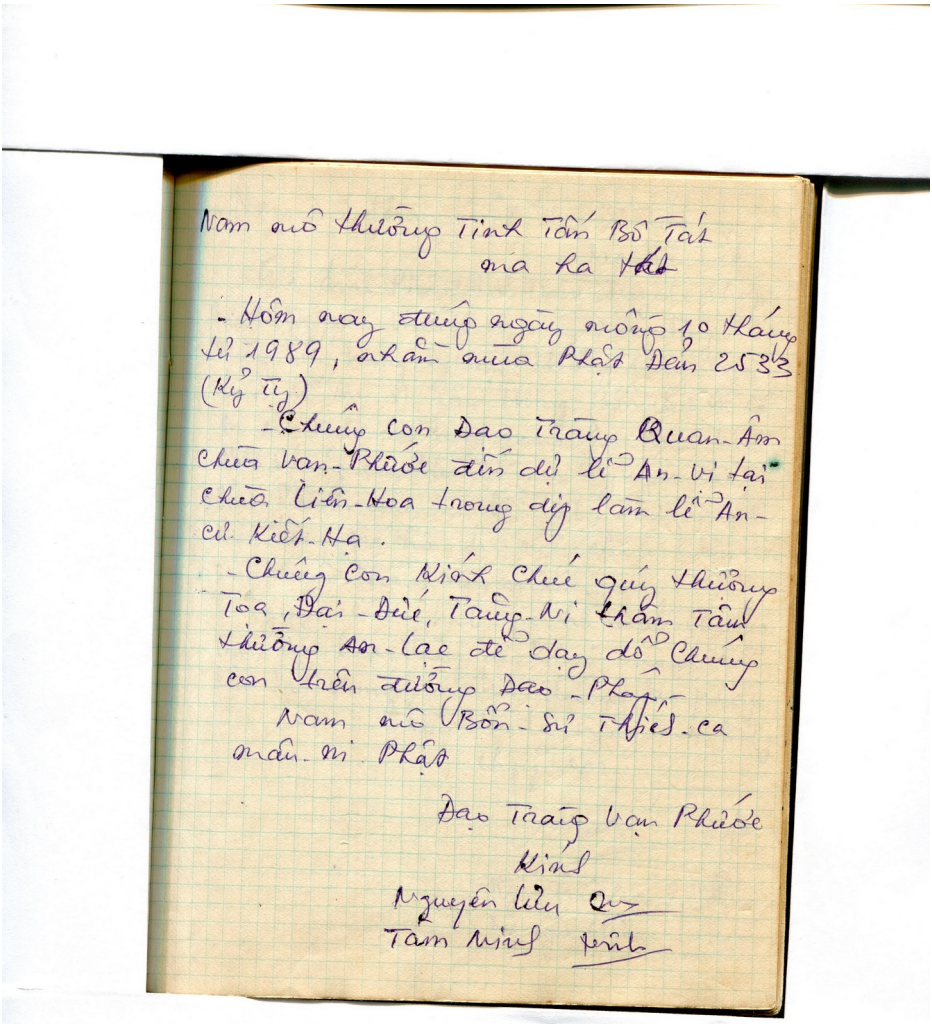

Nam mô thường Tinh Tấn Bồ Tát
ma ha tát

- Hôm nay ngày mồng 10 tháng tư 1989, năm mùa Phật Đản 2533 (Kỷ Tỵ)

- Chúng con Đạo Tràng Quan-Âm chùa Vạn-Phước đến dự lễ An-Vị tại chùa Liên-Hoa trong dịp làm lễ An-cư Kiết-Hạ.

- Chúng con kính chúc quý thường Tọa, Đại-Đức, Tăng-Ni trăm tâm thường An-lạc để dạy dỗ chúng con trên đường Đạo-Pháp.

Nam mô Bổn-Sư Thích-ca mâu-ni Phật

Đạo Tràng Vạn Phước
kính
Nguyên Lưu
Tâm Ninh kính

Phật tử Trần Tuyết pd Nguyên Thành

Nam mô Thường Tinh Tấn Bồ Tát
Ma ha tát

Gia đình Phật tử Trần Tuyết pháp danh Nguyên Thành vô cùng xúc động trước không khí trang nghiêm, thiêng liêng của buổi lễ An vị Tôn tượng Bổn sư và lễ An cư kiết hạ trong mùa hạ Phật lịch 2533.

Chúng con thành tâm nguyện cầu chư Phật, chư đại Bồ tát, chư Thánh Hiền Tăng gia hộ cho ngôi chùa Liên Hoa sớm hoàn thành viên mãn.

Nguyện cầu Phật gia hộ quí Thượng tọa, Đại đức, Tăng Ni khỏe mạnh để dìu dắt chúng con trên đường đạo pháp.

Liên Hoa tự ngày 10-4-Kỷ Tỵ

Chúng con

Nguyên Thành

Nguyên Chơn

Phật tử Trần Tuyết pd Nguyên Thành

Thủ bút lưu niệm

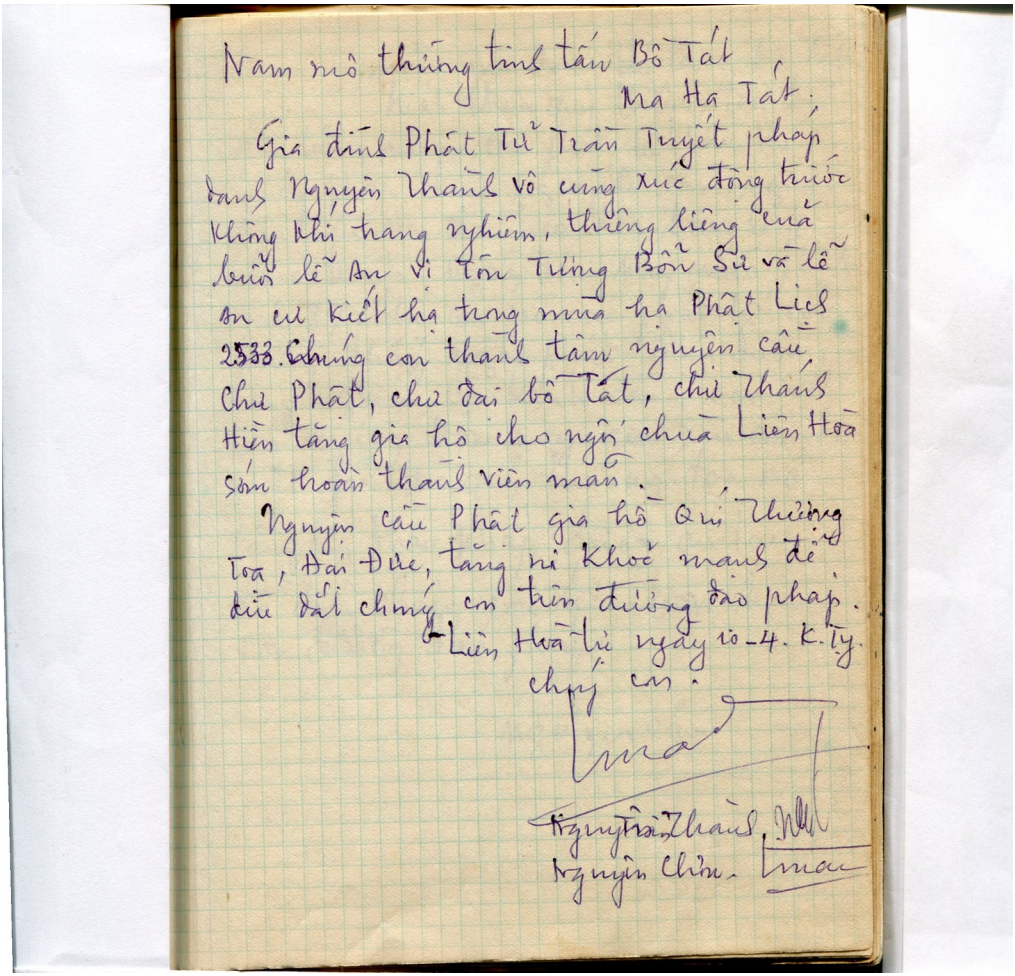

Nam mô thường tinh tấn Bồ Tát
Ma Ha Tát.

Gia đình Phật Tử Trần Tuyết pháp danh Nguyên Thành vô cùng xúc động trước không khí trang nghiêm, thiêng liêng của buổi lễ An Vị Tôn Tượng Bổn Sư và lễ an cư Kiết hạ trong mùa hạ Phật Lịch 2533. Chúng con thành tâm nguyện cầu Chư Phật, chư Đại bồ Tát, chư Thánh Hiền tăng gia hộ cho ngôi chùa Liên Hoa sớm hoàn thành viên mãn.

Nguyện cầu Phật gia hộ Quí Thượng Tọa, Đại Đức, tăng ni khoẻ mạnh để dẫu dắt chúng con tiến đường đạo pháp.

Liên Hoa lúc ngày 10-4. K.Tỵ.

chúng con:

Nguyên Thành

Nguyên Chân.

Phật tử Nguyên Cần

Nam mô Hoan Hỷ Tạng Bồ tát

Kính thưa quý Thượng tọa Đại đức Tăng Ni

Con Phật tử Lâm Thị Kiệm pháp danh Nguyên Cần. Ngày đầu tiên con đến Liên Hoa trong túp chùa tranh. Ngày hôm nay mùa Phật Đản 89, thì con và các Phật tử rất mừng, thấy ngôi Phật điện được trang nghiêm và kính cẩn, con rất vui mừng.

Hôm nay con xin cầu ơn Phật gia hộ quý Thượng tọa và Tăng Ni thân tâm được an lạc để dẫn dắt chúng con trên con đường đạo pháp.

Nguyên Cần

Phật tử Nguyên Cần

Thủ bút lưu niệm

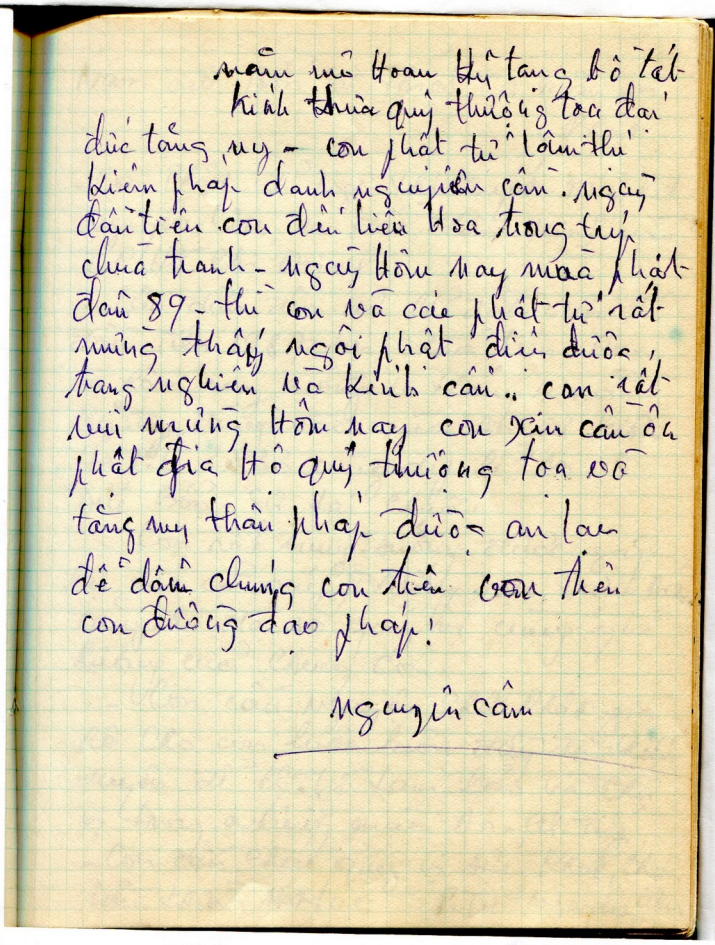

Nam mô Hoan Hỷ tạng Bồ Tát
Kính thưa quý thượng tọa đại
đức tăng ni - con phật tử lâm thị
kiều pháp danh nguyên cần. ngày
đầu tiên con đến liên hoa trong trú
chùa thanh - ngày hôm nay mùa phật
đản 89 - thì con và các phật tử rất
mừng thấy ngôi phật đản đuốc,
trang nghiêm và kính cẩn.. con rất
mừng hôm nay con xin cầu ơn
phật địa hộ quý thượng tọa và
tăng ni thân pháp được an lạc
để dẫn chúng con tiến con tiến
con đường đạo pháp!

Nguyên cần

Phật tử Ngô Thị Tuyết Mai
Pháp danh Nguyên Lưu

Nam mô Bổn sư Thích Ca Mâu Ni Phật

Con Phật tử Ngô Thị Tuyết Mai pháp danh Nguyên Lưu, xa đất Thần kinh vào T.P Hồ Chí Minh.

Lần đầu tiên đến dự lễ đặt viên đá đầu tiên 1987 tại chùa Liên Hoa, và hôm nay mồng 10 tháng 4 năm Kỷ Tỵ, đúng vào mùa an cư kiết hạ P.L. 2533 cùng dịp lễ An vị Đức Bổn sư tại chùa.

Con rất sung sướng được gặp lại tất cả quí Thượng tọa, Đại đức, Tăng Ni, đa số quí vị cùng quê hương của chúng con.

Con cầu nguyện chư Phật gia hộ cho con luôn luôn đầy đủ thiện duyên để hộ trì Tam Bảo và chư vị trong những mùa an cư tiếp.

Con cầu chúc quý vị sức khỏe, thân tâm thường an lạc.

Phật tử Nguyên Lưu

Phật tử Nguyên Lưu

Thủ bút lưu niệm

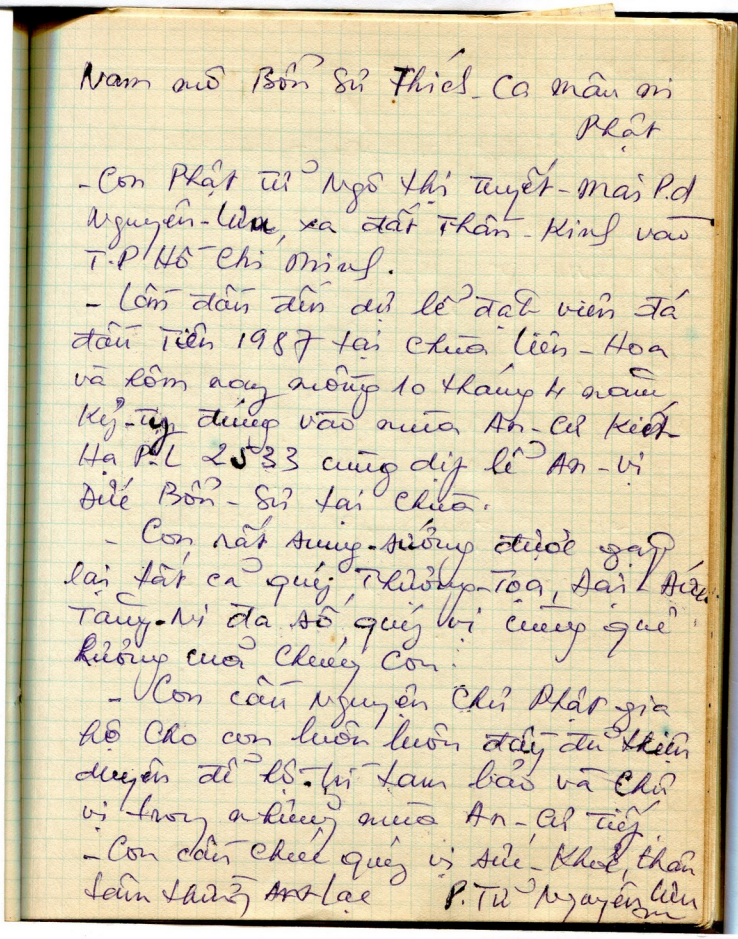

Nam mô Bổn Sư Thích Ca mâu ni
Phật

- Con Phật tử Ngô thị Tuyết - mai P.d
Nguyên - Lưu, xa đất Thần - Kinh vào
T.P Hồ Chí Minh.
- Lòng dâu đến dự lễ đặt viên đá
đầu tiên 1987 tại chùa Liên - Hoa
và hôm nay mồng 10 tháng 4 năm
Kỷ - Tỵ đúng vào mùa An - cư Kiết
Hạ P.L 2533 cùng dự lễ An - vị
Đức Bổn - Sư tại chùa.
- Con rất ngưỡng - mộ được gặp
lại tất cả quý Thượng - Tọa, Đại Đức
Tăng - Ni đa số quý vị cùng quê
hương của chúng con.
- Con cầu nguyện Chư Phật gia
hộ cho con luôn luôn đầy đủ thiện
duyên để hộ - trì tam bảo và chư
vị trong những mùa An - cư tiếp
- Con cầu chúc quý vị Đức - Khoẻ, thân
tâm thường An - lạc P. Tử Nguyên Lưu

Tỳ kheo Thích Trung Phong

Lễ đặt đá Minh Tâm không có,
Lễ An vị có mặt Minh Tâm.
Bồ đề Bát nhã thậm thâm,
Liên Hoa ngát tỏa giữa đầm mê luân.

10.4.2533

Tỷ kheo Thích Trung Phong

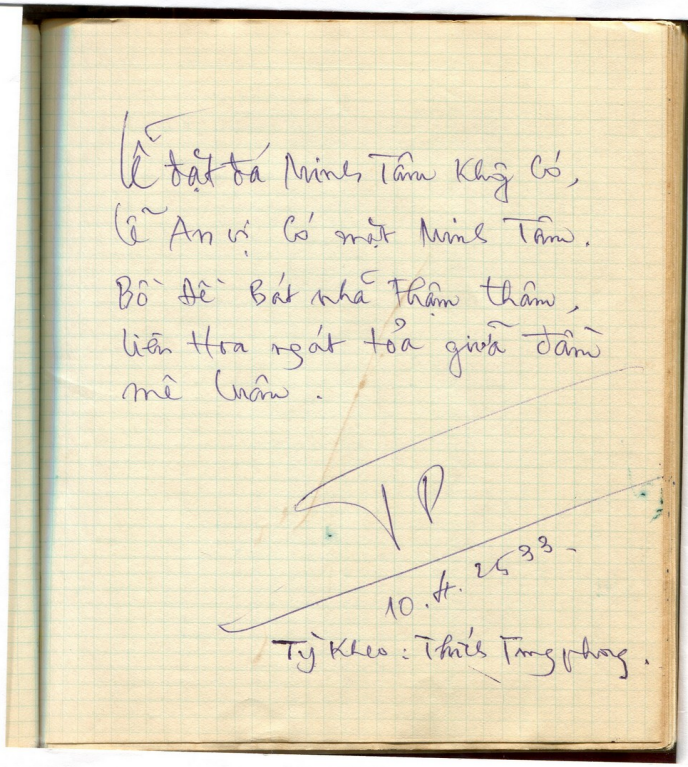

Phật tử Nguyễn Thị Tâm

Nam mô Bổn sư Thích Ca Mâu Ni Phật

Con Phật tử Nguyễn Thị Tâm đang ngụ tại đất Trị An.

Cầu mong Liên Hoa vang mãi khắp nơi nơi.

Cầu xin quý Hòa thượng, Thượng tọa và các Tăng Ni, cùng Phật tử luôn luôn hướng niềm tin về Phật Pháp.

Liên Hoa nở rộ

Thắm trời Việt Nam.

10/4 ÂL

Nguyễn Thị Tâm

Phật tử Nguyễn Thị Tâm

Thủ bút lưu niệm

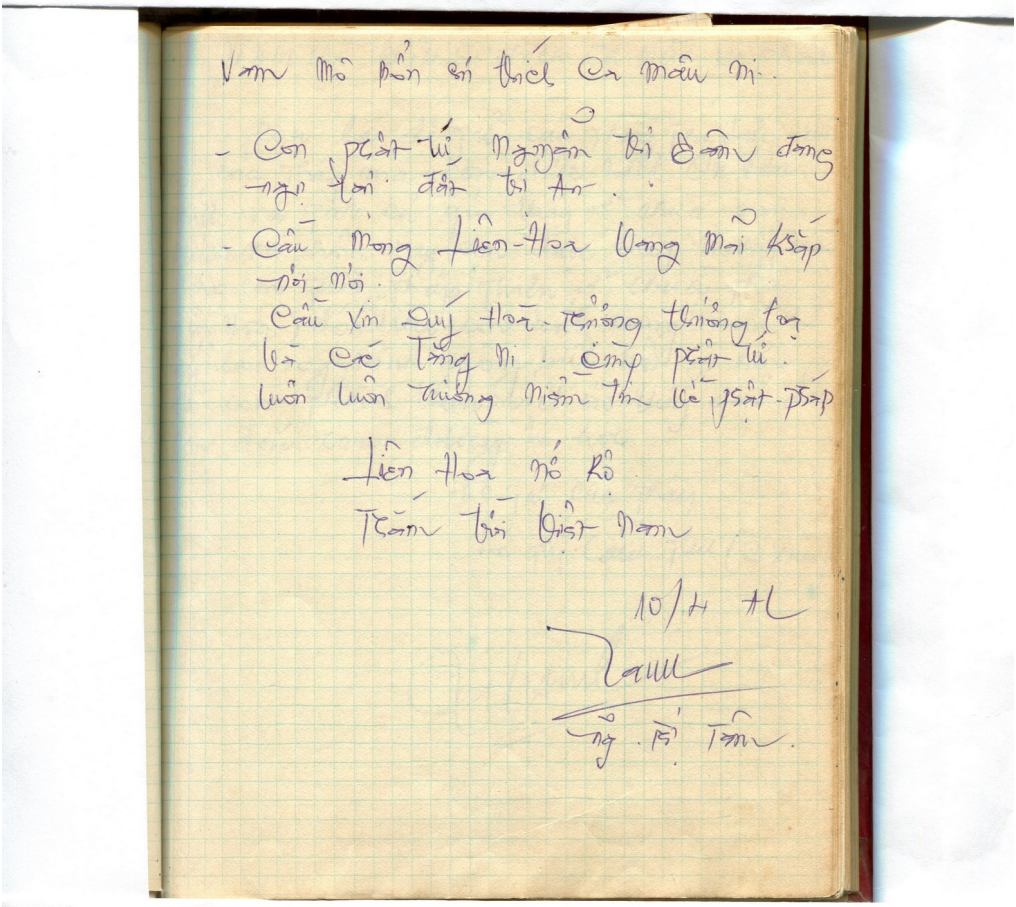

Nam mô bổn sư thích Ca mâu ni.

- Con phật tử Nguyễn thị Tâm đang ngụ tại đất tỉ An.
- Cầu mong Liên-Hoa Vương mãi khắp nơi-nơi.
- Cầu xin Quý Hòa-thượng thượng tọa và các Tăng ni. Ông phật tử luôn luôn thường niệm tên các pháp-pháp

Liên Hoa nở Rộ
Tâm trí Giác Ngộ

10/4 AL

Nguyễn thị Tâm.

PHẦN THỨ BA

Giới đàn Thập thiện
và Bồ tát tại gia

Lễ vía Đức Phật thành đạo

Phật lịch 2533
Ngày mồng 8 tháng 12 năm Kỷ Tỵ
Dương lịch ngày 4-1-1990

GIÁO HỘI PHẬT GIÁO VIỆT NAM

Phật lịch 2533, ngày 1-11-1989

1. THIỆP MỜI

Kính gửi: …....

NAM MÔ BỔN SƯ THÍCH CA MÂU NI PHẬT

Kính thưa quý Phật tử,

Bi Trí là hai bánh xe của cỗ xe Đại thừa cùng song song vận chuyển. Trong pháp giới vô tận, các pháp cùng hỗ tương giao ánh trùng trùng như màn lưới châu ngọc của cõi trời. Hơn hai ngàn năm trăm năm giáo pháp được lưu truyền, hết thảy mọi loài đều gội nhuần những cơn mưa chánh pháp, được an lành dưới bóng mát của đại thọ từ bi.

Nay có các giới tử cư sĩ tại gia, mong mỏi được noi theo hạnh nguyện của các bậc Vương tử, biết thời gian không dừng bước mà chờ người, hăng hái xin được dự vào trường thi làm Phật, xin đậu được kết quả của Tâm không.

Vậy nên, giới đàn Liên Hoa được thiết lập, không ngoài ý hướng dìu dắt mọi người được dự vào hàng Đại sĩ. Nhờ đó mà căn trần vọng tưởng trong một thoáng chốc hoàn toàn vắng bặt dứt

trừ. Do giới mà vào định, nhờ đó thành tựu trí tuệ, như ánh sáng của châu ngọc ngời chiếu bao la. Tất cả đều bước lên cảnh vực của giới thể vô tận, cùng bước lên cỗ xe giải thoát Đại thừa. Công hạnh vĩ đại đó, không bao giờ dám để lãng quên.

Đã từ lâu, trong niềm thao thức đó, chúng tôi hằng canh cánh bên lòng, vì việc lợi tha, mong sao cho bánh xe chánh pháp được nêu cao như mặt trời giờ ngọ, ngọn đèn đạo lý được truyền thừa bất tuyệt tại thế gian, để đem lại lợi ích hữu tình.

Thay mặt ban kiến đàn, chúng tôi xin trân trọng kính mời quý đạo hữu Phật tử, hoan hỷ vân tập giới đàn truyền thọ Thập thiện và Bồ tát tại gia, tổ chức tại chùa Liên Hoa, vào lúc 8 giờ, ngày đức Bổn sư Thích Ca Mâu Ni thành đạo, mồng 8 tháng 12 năm Kỷ Tỵ (4-1-1990) để kết duyên tùy hỷ, hộ niệm cho các Phật tử phát tâm thọ giới được thành tựu giới thể trang nghiêm, tiếp nối pháp thân huệ mạng của chư Phật.

Sự hiện diện của quý vị là công đức vô cùng lớn lao đối với hạnh nguyện hộ trì chánh pháp, phổ lợi quần sanh.

Cầu Tam Bảo gia hộ quý Phật tử bồ đề tâm kiên cố, đạo nghiệp viên thành.

NAM MÔ CÔNG ĐỨC LÂM BỒ TÁT MA HA TÁT

Trân trọng kính mời

Thay mặt ban kiến đàn

Tỷ kheo Thích Trí Lực

***Chùa Liên Hoa**: Km 1856, quốc lộ I A, giáo xứ Thanh Hóa (Hố Nai 3), vào 4 km.*

Bản in lưu niệm

CHÙA LIÊN HOA
hước Tân — Long Thành
Đồng Nai

GIÁO HỘI PHẬT GIÁO VIỆT NAM

Phật lịch 2533, ngày 1-11-1989

THIỆP MỜI

Kính gởi : .....

.....

NAM MÔ BỔN SƯ THÍCH CA MÂU NI PHẬT.

Kính thưa quý Phật tử.

Bi Trí là hai bánh xe của cỗ xe Đại thừa cùng song song vận chuyển. Trong pháp giới vô tận, các pháp cùng hỗ tương giao ánh trùng trùng như màn lưới châu ngọc của cõi trời. Hơn hai ngàn năm trăm năm giáo pháp được lưu truyền, hết thảy mọi loài đều gội nhuần những cơn mưa chánh pháp, được an lành dưới bóng mát của đại thọ từ bi.

Nay có các giới tử cư sĩ tại gia, mong mỏi được noi theo hạnh nguyện của các bậc Vương tử, biết thời gian không dừng bước mà chờ người, hăng hái xin được dự vào trường thi làm Phật, xin đậu được kết quả của Tâm không.

Vậy nên, giới đàn Liên Hoa được thiết lập, không ngoài ý hướng dìu dắt mọi người được dự vào hàng Đại sĩ. Nhờ đó mà căn trần vọng tưởng trong một thoáng chốc hoàn toàn vắng bặt dứt trừ. Do giới mà vào định, nhờ đó thành tựu trí tuệ, như ánh sáng của châu ngọc ngời chiếu bao la. Tất cả đều bước lên cảnh vực của giới thể vô tận, cùng bước lên cỗ xe giải thoát Đại thừa. Công hạnh vĩ đại đó, không bao giờ dám để lãng quên.

Đã từ lâu, trong niềm thao thức đó, chúng tôi hằng canh cánh bên lòng, vì việc lợi tha, mong sao cho bánh xe chánh pháp được nêu cao như mặt trời giờ ngọ, ngọn đèn đạo lý được truyền thừa bất tuyệt tại thế gian, để đem lại lợi ích hữu tình.

Thay mặt ban kiến đàn, chúng tôi xin trân trọng kính mời quý đạo hữu Phật tử, hoan hỷ vân tập giới đàn truyền thọ Thập Thiện và Bồ tát tại gia, tổ chức tại chùa Liên Hoa, vào lúc 8 giờ, ngày đức Bổn sư Thích Ca Mâu Ni thành đạo, mồng 8 tháng 12 năm Kỷ Tỵ (4-1-1990) để kết duyên tùy hỷ, hộ niệm cho các Phật tử phát tâm thọ giới được thành tựu giới thể trang nghiêm, tiếp nối pháp thân huệ mạng của chư Phật.

Sự hiện diện của quý vị là công đức vô cùng lớn lao đối với hạnh nguyện hộ trì chánh Pháp, phổ lợi quần sanh.

Cầu Tam Bảo gia hộ quý Phật tử bổ đề tâm kiên cố, đạo nghiệp viên thành.

NAM MÔ CÔNG ĐỨC LÂM BỒ TÁT MA HA TÁT.

Trân trọng kính mời
Thay mặt ban kiến đàn

PHẬT GIÁO VIỆT NAM
CHÙA LIÊN HOA
TỈNH ĐỒNG NAI

Tỳ kheo THÍCH TRÍ LỰC

CHÙA LIÊN HOA : Km 1856, Quốc lộ 1A, giáo xứ Thanh Hóa (Hố Nai 3) vào 4 km,

Thông báo

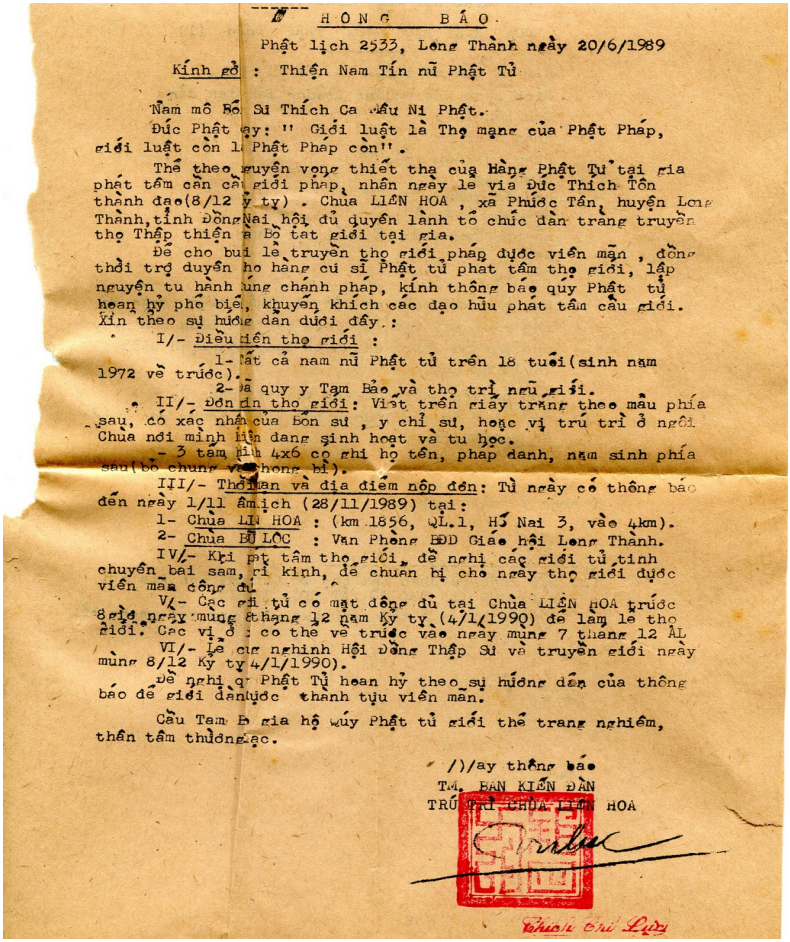

THÔNG BÁO

Phật lịch 2533, Long Thành ngày 20/6/1989

Kính gởi : Thiện Nam Tín nữ Phật Tử

Nam mô Bổn Sư Thích Ca Mâu Ni Phật.

Đức Phật dạy: " Giới luật là Thọ mạng của Phật Pháp, giới luật còn là Phật Pháp còn".

Thể theo nguyện vọng thiết tha của hàng Phật Tử tại gia phát tâm cần cầu giới pháp, nhân ngày lễ vía Đức Thích Tôn thành đạo(8/12 Ý tỵ) . Chùa LIÊN HOA , xã Phước Tân, huyện Long Thành, tỉnh Đồng Nai hội đủ duyên lành tổ chức đàn tràng truyền thọ Thập thiện & Bồ tát giới tại gia.

Để cho buổi lễ truyền thọ giới pháp được viên mãn , đồng thời trợ duyên họ hàng cư sĩ Phật tử phát tâm thọ giới, lập nguyện tu hành đúng chánh pháp, kính thông báo quý Phật tử hoan hỷ phổ biến, khuyến khích các đạo hữu phát tâm cầu giới. Xin theo sự hướng dẫn dưới đây :

I/- Điều kiện thọ giới :

1- Mất cả nam nữ Phật tử trên 18 tuổi(sinh năm 1972 về trước).

2- Đã quy y Tam Bảo và thọ trì năm giới.

II/- Đơn xin thọ giới: Viết trên giấy trắng theo mẫu phía sau, có xác nhận của bổn sư , y chỉ sư, hoặc vị trú trì ở ngôi Chùa nơi mình hiện đang sinh hoạt và tu học.

- 3 tấm hình 4x6 có ghi họ tên, pháp danh, năm sinh phía sau(bỏ chung vào phong bì).

III/- Thời hạn và địa điểm nộp đơn: Từ ngày có thông báo đến ngày 1/11 âm lịch (28/11/1989) tại:

1- Chùa LIÊN HOA : (km 1856, QL.1, Hố Nai 3, vào 4km).

2- Chùa BỬU LỘC : Văn Phòng BĐD Giáo hội Long Thành.

IV/- Khi phát tâm thọ giới, đề nghị các giới tử tinh chuyên bái sám, ăn kiêng, để chuẩn bị cho ngày thọ giới được viên mãn công đức.

V/- Các giới tử có mặt đầy đủ tại Chùa LIÊN HOA trước 8giờ ngày mùng 8 tháng 12 năm Kỷ tỵ (4/1/1990) để làm lễ thọ giới. Các vị ở xa có thể về trước vào ngày mùng 7 tháng 12 ÂL

VI/- Lễ cung nghinh Hội đồng Thập Sư về truyền giới ngày mùng 8/12 Kỷ tỵ 4/1/1990).

Đề nghị quý Phật Tử hoan hỷ theo sự hướng dẫn của thông báo để giới đàn được thành tựu viên mãn.

Cầu Tam Bảo gia hộ quý Phật tử giới thể trang nghiêm, thân tâm thường lạc.

Ngày thông báo

T.M. BAN KIẾN ĐÀN

TRÚ TRÌ CHÙA LIÊN HOA

Thích Trí Lợi

Đơn xin thọ giới Thập thiện và Bồ tát tại gia

MẪU ĐƠN :

GIÁO HỘI PHẬT GIÁO VIỆT NA

ĐƠN XIN THỌ GIỚI THẬP THIN (1)

NAM MÔ BỔN SƯ THÍCH CA MẦU NI PHẬT .

Kính bạch Hoà thượng Trưởng Ban tiến đàn.

Con tên là :

Pháp danh :

Pháp tự (nếu có):

Sinh năm :

Nguyên quán:

Địa chỉ hiện ở :

Đã thọ Tam quy nếu giới tại Chùa

Năm :

Bổn sư :

Nay con xin phát nguyện thọ Thậpthiện (hoặc Bồ tát giới tại gia) tổ chức tại Chùa LIÊN HOA ngày Đức Bổn sư Thích ca thành đạo, Phật Lịch 2533. (8/12 Kỷ tỵ).

Con nguyện suốt đời thọ trì giớipháp đã thọ, ngưỡng mong Hoà Thượng hứa khả để chúng con được ân triêm công đức.

Ngày tháng năm

Ý KIẾN CỦA BỔN-SƯ : Kính đơn,

(hoặc Y chỉ sư) (ký tên)

---

(1) Nếu Phật tử phát tâm thọ Bồ tátgiới tại gia thì ghi: ĐƠN XIN THỌ BỒ TÁT GIỚI TẠ GIA.

- Đính kèm : 3 tấm hình 4x6, bochung vào phong bì.

2. THIỆP CUNG THỈNH

CHỨC SỰ BAN KIẾN ĐÀN GIỚI ĐÀN LIÊN HOA

Phật lịch 2533, ngày 15 tháng 9 năm 1989

Kính gửi:

Nam mô Bổn sư Thích Ca Mâu Ni Phật

Kính bạch:

Chúng con cung kính được nghe rằng:

Bi trí là hai bánh xe của cỗ xe Đại thừa cùng song song vận chuyển. Trong pháp giới vô tận, các pháp cùng hỗ tương giao ánh trùng trùng như màn lưới châu ngọc của cõi trời. Vậy cho nên, khi Đức Phật quy định Tỳ ni, các hàng Thánh giả cũng không thể không tuân hành luật chỉ trì tác phạm. Khi kinh điển công bố pháp mầu, các đức Như Lai là bậc tròn đầy mười danh hiệu, tất cả cùng xưng dương tán thán. Phật sự thành tựu được là nhờ có đông người, giáo pháp được tuyên dương không phải tự nhiên không mục đích.

Nay có các giới tử tại gia, mong mỏi được noi theo hạnh nguyện của các bậc Vương tử, biết thời gian không dừng bước mà chờ người, hăng hái

xin được dự vào trường thi làm Phật, xin đậu được kết quả của Tâm không.

Vậy nên, chúng con xin đốt nén tâm hương, kính cẩn lễ cầu các vị giác ngộ trước, thiết lập giới đàn, đói tưởng hàng Phật tử nối gót theo sau, dìu dắt cho dự vào hàng Đại sĩ. Nhờ đó mà căn trần vọng tưởng trong một thoáng chốc hoàn toàn vắng bặt dừt trử. Công đức đó không bao giờ dám để lãng quên.

Chúng con thành tâm đê đầu đảnh lễ cung thỉnh… đương vi ban Kiến đàn giới đàn Liên Hoa. Ngưỡng mong oai đức từ bi, tiếp dẫn hậu lai, truyền trì chánh đạo, cúi xin ngài từ bi hứa khả.

Cung thỉnh… quang lâm chùa Liên Hoa vào lúc 8 giờ, ngày mồng 8 tháng 12 năm Kỷ Tỵ (Dương lịch ngày 4 tháng 1 năm 1990).

Khánh chúc quý ngài pháp thể khinh an, chúng sinh dị độ.

Thành tâm bái thỉnh

Tỷ kheo Thích Trí Lực

Bản đánh máy lưu niệm

GIÁO HỘI PHẬT GIÁO VIỆT NAM

Phật lịch 2533, ngày 15 tháng 9 năm 1989

THIỆP CUNG THỈNH

CHỨC SỰ BAN KIẾN ĐÀN GIỚI ĐÀN LIÊN HOA

Kính gởi :

NAM MÔ BỔN SƯ THÍCH CA MÂU NI PHẬT,

Kính bạch

Chúng con cung kính được nghe rằng :

Bi Trí là hai bánh xe của cỗ xe Đại thừa cùng song song vận chuyển. Trong pháp giới vô tận, các pháp cùng hỗ tương giao ảnh trùng trùng như màn lưới châu ngọc của cõi trời. Vậy cho nên, khi đức Phật quy định Tỳ ni, các hàng Thánh giả cũng không thể không tuân hành luật chỉ trì tác phạm. Khi kinh điển công bố pháp mầu, các đức Như Lai là bậc tròn đầy IO danh hiệu, tất cả cùng xưng dương tán thán. Phật sự thành tựu được là nhờ cố đông người, giáo pháp được tuyên dương không phải tự nhiên không mục đích.

Nay có các giới tử tại gia, mong mỏi được noi theo hạnh nguyện của các bậc Vương tử, biết thời gian không dừng bước mà chờ người, hăng hái xin được dự vào trường thi làm Phật, xin đậu được kết quả của Tâm không.

Vậy nên, chúng con xin đốt nén tâm hương, kính cẩn lễ cầu các vị giác ngộ trước, thiết lập giới đàn, đối tương hàng Phật tử nối gót theo sau, dìu dắt cho dự vào hàng Đại sĩ. Nhờ đó mà căn trần vọng tưởng trong một thoáng chốc hoàn toàn vắng bặt dứt trừ. Công đức đó không bao giờ dám để lãng quên.

Chúng con thành tâm đê đầu đảnh lễ cung thỉnh giới đàn Liên Hoa. Ngưỡng mong oai đức từ bi, tiếp dẫn hậu lai, truyền trì chánh đạo, cúi xin Ngài từ bi hứa khả. Cung thỉnh quang lâm chùa Liên Hoa vào lúc 8 giờ, ngày 8 tháng I2 năm Kỷ Tỵ (4 / I / 1990).

Khánh chúc quý Ngài pháp thể khinh an, chúng sanh dị độ.

THÀNH TÂM BÁI THỈNH

GIÁO HỘI PHẬT GIÁO VIỆT NAM
CHÙA LIÊN HOA
TỈNH ĐỒNG NAI

Thích Trí Lượi

GIÁO HỘI PHẬT GIÁO VIỆT NAM

Phật lịch 2533, ngày 1 tháng 11 năm 1989

3.THIỆP CUNG THỈNH

HỘI ĐỒNG THẬP SƯ

Kính gửi: …..

Nam mô Bổn sư Thích Ca Mâu Ni Phật

Kính bạch: …..

Chúng con cung kính được nghe rằng:

Ba cõi không yên, như ngôi nhà lửa. Người muốn vượt lên ngã đường thống khổ, thì trước hết phải quay về nương tựa ba đấng tôn quý cao cả nhất của mọi loài. Muốn vượt sang bên kia bờ của bến mê, không thể xao lãng ý chí mong cầu tịnh giới. Vậy cho nên chúng con, các chức sự trong ban Kiến đàn giới đàn Liên Hoa, hằng mỏi mắt trông chờ bánh xe chính pháp được nêu cao như mặt trời giờ ngọ. Tâm hằng canh cánh, vì việc lợi tha.

Nay xin kính lễ các bậc oai đức cao cả, khẩn nguyện quý ngài mở ra cánh cửa tam tụ. Dứt trừ các điều ác, hành trì các việc thiện, để đem lại lợi ích cho các loài hữu tình, như hương thơm tỏa khắp mười phương. Do giới mà vào định, nhờ đó thành tựu trí tuệ, như ánh sáng của châu ngọc ngời chiếu bao la. Tất cả đều bước vào cảnh vực của giới thể vô tận, cùng bước lên cỗ xe giải thoát Đại thừa. Công hạnh vĩ đại đó, không bao giờ dám để lãng quên.

Thay mặt ban kiến đàn, chúng con thành tâm đê đầu đảnh lễ cung thỉnh... đương vi... giới đàn Liên Hoa.

Ngưỡng mong oai đức từ bi, tiếp dẫn hậu lai, truyền trì chính đạo, cúi xin ngài lân mẫn hứa khả quang lâm giới trường truyền thọ Thập thiện và Bồ tát giới tại gia vào lúc 8 giờ, ngày mồng 8 tháng 12 năm Kỷ Tỵ (Dương lịch ngày 4 tháng 1 năm 1990).

Khánh chúc quý ngài pháp thể khinh an, chúng sinh dị độ.

Duy nguyện từ mẫn cố, từ mẫn cố, đại từ mẫn cố.

Thành tâm đảnh lễ bái thỉnh

Tỷ kheo Thích Trí Lực

Bản đánh máy lưu niệm

GIÁO HỘI PHẬT GIÁO VIỆT NAM

Phật lịch 2533, ngày 1 tháng 11 năm 1989

THIỆP CUNG THỈNH (Hội đồng Thập Sư)

Kính gởi :

NAM MÔ BỔN SƯ THÍCH CA MÂU NI PHẬT,

Kính bạch

Chúng con cung kính được nghe rằng :

Ba cõi không yên như ngôi nhà lửa, Người muốn vượt lên ngã đường thông khổ, thì trước hết phải quay về nương tựa ba đấng tôn quý cao cả nhất của mọi loài. Muốn vượt sang bên kia bờ của bên mê, không thể xao lãng ý chí mong cầu tịnh giới. Vậy cho nên, chúng con các chức sự trong ban kiến đàn giới đàn Liên Hoa, hằng mỗi mắt trông chờ bánh xe chánh pháp được nêu cao như mặt trời giữa ngọ. Tâm hằng canh cánh, vì việc lợi tha.

Nay xin kính lễ các bậc cao đức cao cả, khẩn nguyện quý Ngài mở ra cánh cửa Tam tụ. Dứt trừ các điều ác, hành trì các điều thiện, để đem lại lợi ích cho các loài hữu tình, như hương thơm tỏa khắp mười phương. Do giới mà vào định, nhờ đó thành tựu trí tuệ, như ánh sáng của châu ngọc ngời chiếu bao la, Tất cả đều bước lên cảnh vực của giới thể vô tận, cùng bước lên cỗ xe giải thoát đại thừa. Công hạnh vĩ đại đó, không bao giờ dám để lãng quên.

Thay mặt ban kiến đàn, chúng con thành tâm đê đầu đảnh lễ cung thỉnh Thượng tọa giới đàn Liên Hoa.

Ngưỡng mong cao đức từ bi, tiếp dẫn hậu lai, truyền trì chánh đạo, cúi xin Ngài lân mẫn hứa khả quang lâm giới trường truyền thọ Thập Thiện và Bồ tát tại gia vào lúc 8 giờ, ngày mồng 8 tháng 12 năm Kỷ Tỵ (4 / I / 1990).

Khánh chúc quý Ngài pháp thể khinh an, chúng sanh dị độ.

Duy nguyện từ mẫn cố, từ mẫn cố, đại từ mẫn cố.

THÀNH TÂM ĐẢNH LỄ BÁI THỈNH

GIÁO HỘI PHẬT GIÁO VIỆT NAM TỈNH ĐỒNG NAI

Thích Trí Lợi

4. Thời biểu giới đàn Liên Hoa

Hôm nay, Phật lịch 2533, ngày mồng 8 tháng 12 năm Kỷ Tỵ (4-1-1990)

Chúng con, các chức sự trong giới đàn, vâng lời Phật dạy, y theo kinh giáo, mở giới đàn này để dắt dẫn kẻ hậu lai tiếp nối pháp thân huệ mạng của chư Phật.

Giờ đây, chúng con chí thành đốt nén hương ngưu đầu dâng lên Tam Bảo, mong nhờ oai lực Tam Bảo phóng quang chứng giám cho lòng tha thiết của chúng con. Với chí nguyện đem gió từ thổi đến muôn phương, diệt hết các trần cấu xa gần; dùng mưa pháp rưới thấm đó đây, nảy hạt lành như Kỳ Viên Linh Thứu.

Giới đàn Liên Hoa được khai mở, xin nêu rõ thứ lớp các nghi sự đã phân định theo giờ khắc trong mỗi ngày như dưới đây để dâng lên các Ngài xem rõ.

Ngày mồng 7-12- Kỷ Tỵ (3-1-1990)

19 giờ	Lễ khai đàn – Sám hối
20 giờ	Thuyết pháp
21 giờ 30	Hô canh – Tuần chiếu
22 giờ	Chỉ tịnh

Ngày mồng 8-12-Kỷ Tỵ (4-1-1990)

4 giờ	Lễ Thành đạo
8 giờ	Khai đạo giới tử
9 giờ	Đăng đàn truyền giới
12 giờ	Hoàn mãn

T.M. Ban kiến đàn
Chánh thư ký

Thích Trí Lực

Bản thảo lưu niệm

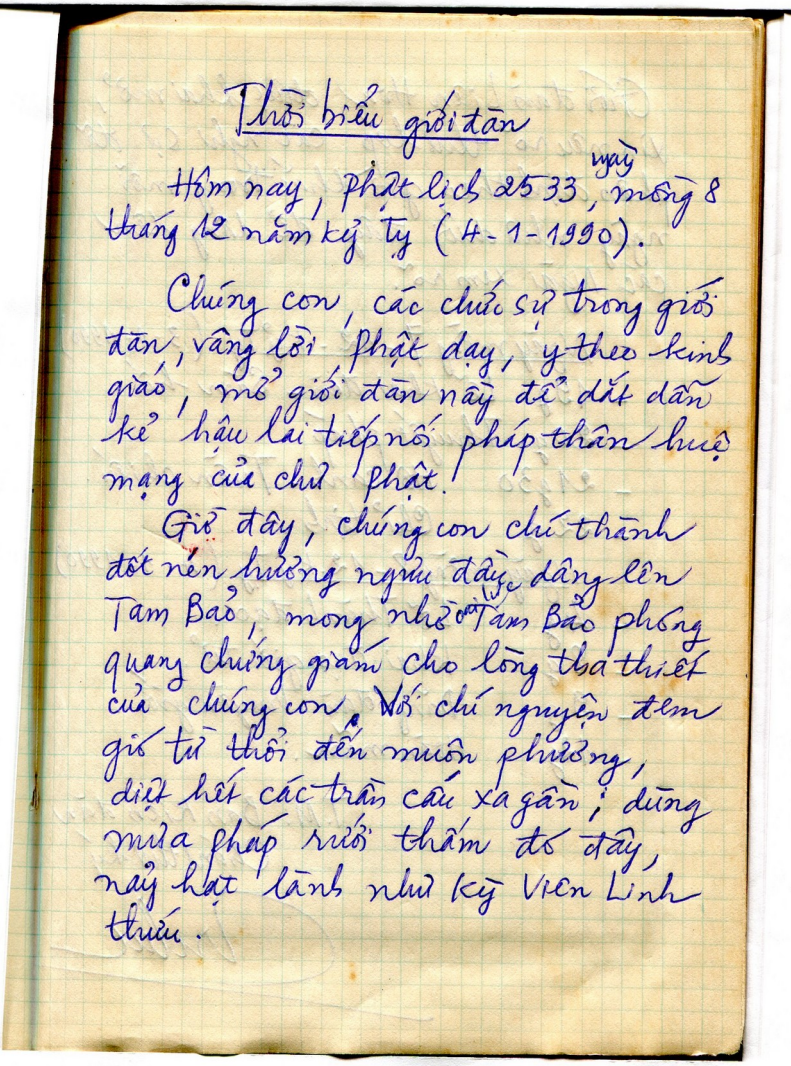

Thời biểu giới đàn

Hôm nay, Phật lịch 2533, ngày mồng 8 tháng 12 năm Kỷ Tỵ (4-1-1990).

Chúng con, các chức sự trong giới đàn, vâng lời Phật dạy, y theo kinh giáo, mở giới đàn này để dắt dẫn kẻ hậu lai tiếp nối pháp thân huệ mạng của chư Phật.

Giờ đây, chúng con chí thành đốt nén hương ngũ đầu dâng lên Tam Bảo, mong nhờ oai Tam Bảo phóng quang chứng giám cho lòng tha thiết của chúng con. Với chí nguyện đem gió từ thổi đến muôn phương, diệt hết các trần cấu xa gần; dùng mưa pháp rưới thấm đó đây, nảy hạt lành như Kỳ Viên Linh thiêng.

Giới đàn Liên Hoa được khai mở, xin nêu rõ thứ lớp các nghi sự đã phân định theo giờ khắc trong mỗi ngày như dưới đây để dâng lên các Ngài xem rõ.

Ngày mồng 7 - 12 - Kỷ Tỵ (3-1-1990)

- 19g. Lễ khai đàn - Sám hối.
- 20g Thuyết pháp
- 21g30 Hộ cảnh - Tuần chiếu.
- 22g Chỉ tịnh.

Ngày mồng 8 - 12 - Kỷ Tỵ (4-1-1990)

- 4g Lễ Thánh đạo.
- 8g Khai đạo giới tử.
- 9g Đăng đàn truyền giới.
- 12g Hoàn mãn.

T.M. Ban Kiến đàn
Chánh thư ký

5. Văn ghi các chức sự giới đàn

Giáo pháp bắt đầu lưu truyền từ cõi Tây, rồi lan rộng ra các vùng Đông Nam Châu Á, cho đến nước Việt Nam.

Trọn cả dân tộc từng dốc lòng hướng theo chánh pháp, như người lữ hành trong đêm tối trông theo sao Bắc đẩu để tìm con đường sáng.

Hết thảy khắp mọi nơi, đều gội nhuần những cơn mưa chánh pháp, mọi người đều được núp dưới bóng mát của đại thọ từ bi, cùng yên ổn mà bước ra khỏi trần lụy, rồi sau đó cùng hòa mình mà trở lại lăn lóc với trần. Cho nên, như ngài Văn Thù, tuy là bậc thầy của chư Phật nghìn xưa, mà vẫn trở lại làm pháp tử của đức Như Lai. Ngài Quán Thế Âm, tuy nói là quá khứ Phật, nhưng vẫn hiện thân để trợ duyên giáo hóa cho đức Thích Tôn.

Lấy đó mà biết rằng, nay trong giới đàn này, Thánh và phàm cùng lẫn lộn, trong đó không dễ gì phân biệt được. Tất cả cùng kết duyên tùy hỷ với nhau để cùng chứng quả bồ đề.

Vậy nay xin ghi lại hết thảy chư Tôn Đức và Phật tử xa gần đã góp phần công đức trong Phật sự lớn lao này.

Kính lễ

Thích Trí Lực

Bản thảo lưu niệm

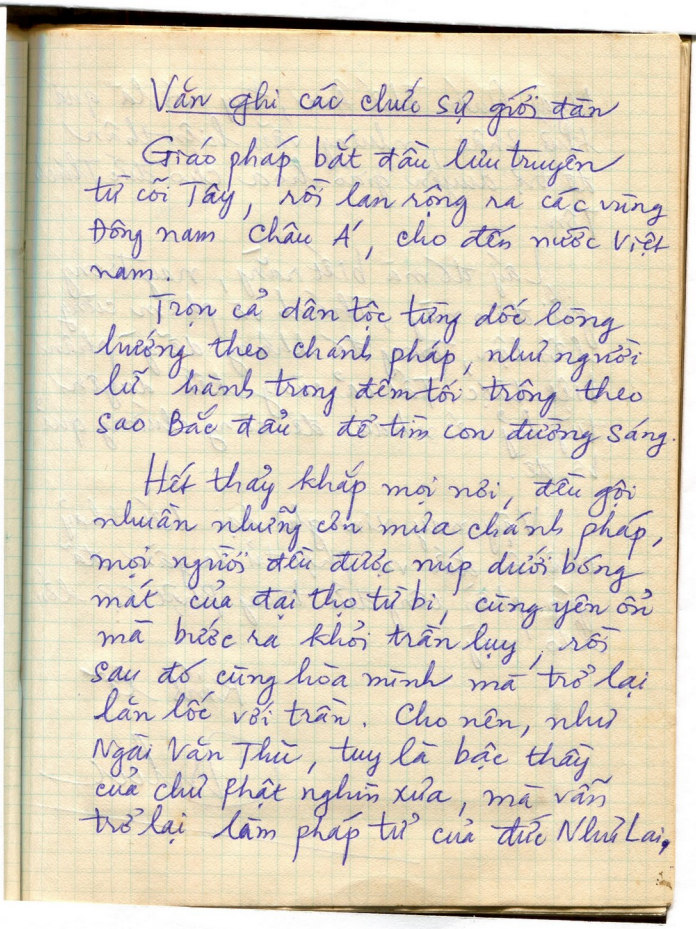

Văn ghi các chức sự giới đàn

Giáo pháp bắt đầu lưu truyền từ cõi Tây, rồi lan rộng ra các vùng Đông nam Châu Á, cho đến nước Việt nam.

Trọn cả dân tộc từng dốc lòng hướng theo chánh pháp, như người lữ hành trong đêm tối trông theo sao Bắc đẩu để tìm con đường sáng.

Hết thảy khắp mọi nơi, đều gội nhuần những cơn mưa chánh pháp, mọi người đều được núp dưới bóng mát của đại thọ từ bi, cùng yên ổn mà bước ra khỏi trần lụy, rồi sau đó cùng hòa mình mà trở lại lăn lốc với trần. Cho nên, như Ngài Văn Thù, tuy là bậc thầy của chư Phật nghìn xưa, mà vẫn trở lại làm pháp tử của đức Như Lai,

Ngài Quán Thế Âm, tuy nói là quá khứ Phật, nhưng vẫn hiện thân để trợ duyên giáo hóa cho đức Thích Tôn.

Lấy đó mà biết rằng, nay trong giới đàn này, Thánh và phàm cùng lẫn lộn, trong đó không dễ gì phân biệt được. Tất cả cùng kết duyên tùy hỷ với nhau để cùng chứng quả bồ đề.

Vậy nay xin ghi lại hết thảy chư tôn đức và phật tử xa gần đã góp phần công đức trong Phật sự lớn lao này.

Kính lễ

Trluc

6. TÁN THÁN CÔNG ĐỨC BAN NGOẠI HỘ GIỚI ĐÀN

Chính pháp của Phật lưu truyền theo thời gian, địa vực và phong thổ.

Muốn cho chính pháp được bổ rộng khắp nơi, tất cả phải nhờ bốn chúng nội trì và ngoại hộ.

Vậy nên biết rằng, sức hộ pháp không phải là việc nhỏ, thế nên đâu phải nói vu vơ.

Nay giới đàn Liên Hoa được thiết lập, không ngoài ý hướng dẫn dắt mọi người phát tâm làm Phật. Rường cột cho cửa Không là ở đó. Nhưng trong bốn chúng đệ tử Phật, nếu thiếu một mà mong cầu nên nổi Phật sự lớn lao này, thì quả thật là điều khó có thể thành tựu.

Vậy xin chân thành tán thán công đức ngoại hộ của toàn thể thiện nam tín nữ Phật tử trong các đạo tràng, tu viện, tự viện, tịnh xá, tịnh thất, niệm Phật đường v.v… đã phát tâm hộ trì cho giới đàn Liên Hoa được thành tựu viên mãn.

Ngày mồng 8 tháng 12 năm Kỷ Tỵ (4.1.1990)

Trú trì chùa Liên Hoa

Thích Trí Lực

Tán thán công đức
Ban Ngoại Hộ giới đàn

Chánh pháp của Phật lưu truyền theo thời gian, địa vực và phong thổ.

Muốn cho chánh pháp được bổ rộng khắp nơi, tất cả phải nhờ bốn chúng nội trì và ngoại hộ.

Vậy nên biết rằng, sức hộ pháp không phải là việc nhỏ, thế nên đâu phải nói vô vô.

Nay giới đàn Liên Hoa được thiết lập, không ngoài ý hướng dẫn dắt mọi người phát tâm làm Phật. Rường cột cho cửa không là ở đó. Nhưng trong bốn chúng đệ tử Phật, nếu thiếu một mà mong cầu nên nổi phật sự lớn lao này, thì quả thật là khó có thể thành tựu.

Vậy xin tán thán công đức ngoại hộ của toàn thể thiện nam tín nữ

Phật tử trong các đạo tràng, tu viện, tự viện, niệm Phật đường v...v... đã phát tâm hộ trì cho Giới đàn Liên Hoa được thành tựu viên mãn.

8/12/ Kỷ Tỵ

Thích Trí Lực

Văn thư

Ban Trị sự Giáo hội Phật giáo tỉnh Đồng Nai

Cộng hòa Xã hội Chủ nghĩa Việt Nam
Độc lập-Tự do-Hạnh phúc

Biên Hòa, ngày 23 tháng 12 năm 1989

Kính gửi: *Đại đức Thích Trí Lực*
Trú trì chùa Liên Hoa

Căn cứ sự báo cáo của Chánh Đại diện huyện Long Thành, về việc chùa Liên Hoa tổ chức truyền giới cho Phật tử. Thường trực BTS trân trọng kính mời Đại đức trú trì, lúc 09 giờ ngày 30 tháng 11 Âm lịch (nhằm ngày 27-12-89) đến tại văn phòng Tỉnh hội Tổ đình chùa Long Thiền để BTS chúng tôi hướng dẫn cụ thể hơn về sự tổ chức.

Mong sự có mặt của Đại đức đúng ngày giờ nêu trên.

Kính chúc Đại đức pháp thể khinh an, chúng sanh dị độ.

TM. THƯỜNG TRỰC BAN TRỊ SỰ

CHÁNH THƯ KÝ

Đại đức Huệ Hiền

GIÁO HỘI PHẬT GIÁO VIỆT-NAM
BAN TRỊ SỰ TỈNH-HỘI PHẬT-GIÁO
TỈNH-ĐỒNG-NAI

Cộng Hoà Xã Hội Chủ Nghĩa Việt Nam
Độc Lập Tự Do Hạnh phúc
—x—

Biên Hoà, ngày 23 tháng 12 năm 1989

Kính gởi. Đại Đức Thích Trí Lực
Trụ Trì Chùa Long Hoa.

Căn cứ sự báo cáo của Chánh Đại Diện Huyện Long Thành, về việc Chùa Long Hoà Tổ chức truyền giới cho phật tử Thường Trực BTS trầu trong Kính mời Đại Đức Trụ Trì lúc 09 giờ ngày 30-11 âm lịch (nhằm ngày 27-12-89) đến tại văn phòng Tỉnh Hội Tổ Đình Chùa Long Thiền để BTS chúng tôi hướng dẫn cụ thể hơn về sự tổ chức,

Mong sự có mặt của Đại Đức đúng ngày giờ nêu trên.

Kính chúc Đại Đức pháp thể Kinh an, Chúng Sanh vị độ.

TM. THƯỜNG TRỰC BAN TRỊ SỰ
CHÁNH THƯ KÝ

GIÁO HỘI PHẬT GIÁO VIỆT NAM
BAN TRỊ SỰ TỈNH HỘI
TỈNH ĐỒNG NAI

ĐẠI ĐỨC Thích Thiện Tấn

Thư thông báo

Cộng hòa Xã hội Chủ nghĩa Việt Nam
Độc lập-Tự do-Hạnh phúc

Kính gửi:

Ban Đại diện GHPG huyện Long thành

Đồng kính qua BĐD Phật giáo xã Phước Tân

Tôi ký tên dưới đây là Thích Trí Lực, trú trì chùa Liên Hoa, xã Phước Tân, huyện Long Thành, tỉnh Đồng Nai, kính trình quý ban về việc chùa chúng tôi xin tổ chức lễ Đức Phật thành đạo và quy y truyền giới cấm cho các Phật tử tại gia.

Đơn xin phép đã được chính quyền và mặt trận địa phương chấp thuận ký vào ngày 13-12-1989.

Vậy chúng tôi xin trình quý Ban đại diện để kính tường.

Phước Tân, ngày 21-12-1989

Kính trình

Trú trì chùa Liên Hoa

Thích Trí Lực

Văn bản đánh máy lưu niệm

CỘNG HÒA XÃ HỘI CHỦ NGHĨA VIỆT NAM

Độc lập-Tự do - Hạnh phúc

Kính gởi : Ban đại diện GHPG huyện Long Thành.

Đồng kính qua Ban đại diện PG xã Phước Tân.

Tôi ký tên dưới đây là Thích Trí Lực , trú trì chùa Liên Hoa, xã Phước Tân, huyện Long Thành, tỉnh Đồng Nai, kính trình quý ban về việc chùa chúng tôi xin tổ chức Lễ Đức Phật thành đạo và Quy y truyền giới cấm cho các Phật tử tại gia.

Đơn xin phép đã được chính quyền và mặt trận địa phương chấp thuận ký vào ngày 13-12-1989.

Vậy chúng tôi xin trình quý ban đại diện để kính tường.

Phước Tân ngày 21 tháng 12 năm 1989

Kính trình

Trú trì chùa Liên Hoa

Thích Trí Lực

Đính kèm :

Bản sao đơn xin phép

7. Lưu bút giới đàn và hình ảnh lưu niệm

Thượng tọa Thích Pháp Siêu

Nam mô Bổn sư Thích Ca Mâu Ni Phật

Kính bạch Hòa thượng trưởng Ban kiến đàn

Tiên thư con đầu thành đảnh lễ Hòa thượng pháp thể khinh an hầu tiếp dẫn hậu lai để chúng con thân thường noi gương tu tiến.

Ngưỡng bạch Hòa thượng,

Trộm nghĩ rằng thuyền rước khách sang sông, tất cả mọi người cùng lên bờ một lúc, nhưng khách bộ hành đến đi có người trước sau không hò hẹn. Bởi thế cho nên con mạo muội đôi lời ngưỡng mong Hòa thượng từ bi ân xá cho. Sở dĩ địa phương con quá xa xôi cho nên tiếp thu thông báo hơi trễ, do đó một số giới tử đệ tử của con phát tâm cần cầu giới pháp không phù hợp với tinh thần qui định của giới đàn thông báo. Sợ rằng Hòa thượng và hội đồng thập sư Phật sự đa đoan không hội đủ điều kiện nhiếp phục.

Cảm nghĩ của con, nhận thấy tu hành lấy phát tâm làm chính yếu bởi sợ thời gian không chờ thân tứ đại. Vì vậy một số đệ tử xin phép con hơi trễ nhưng sợ không hội duyên và thối tâm bồ đề thì quá uổng – Cho nên con xin mạo muội ngưỡng mong Hòa thượng từ bi dủ lòng từ mẫn chấp thuận cho.

Kính chúc Hòa thượng pháp thể khương an.

Nam mô A Di Đà Phật

Kính bạch

Thích Pháp Siêu

Thượng tọa Thích Pháp Siêu

Thủ bút lưu niệm

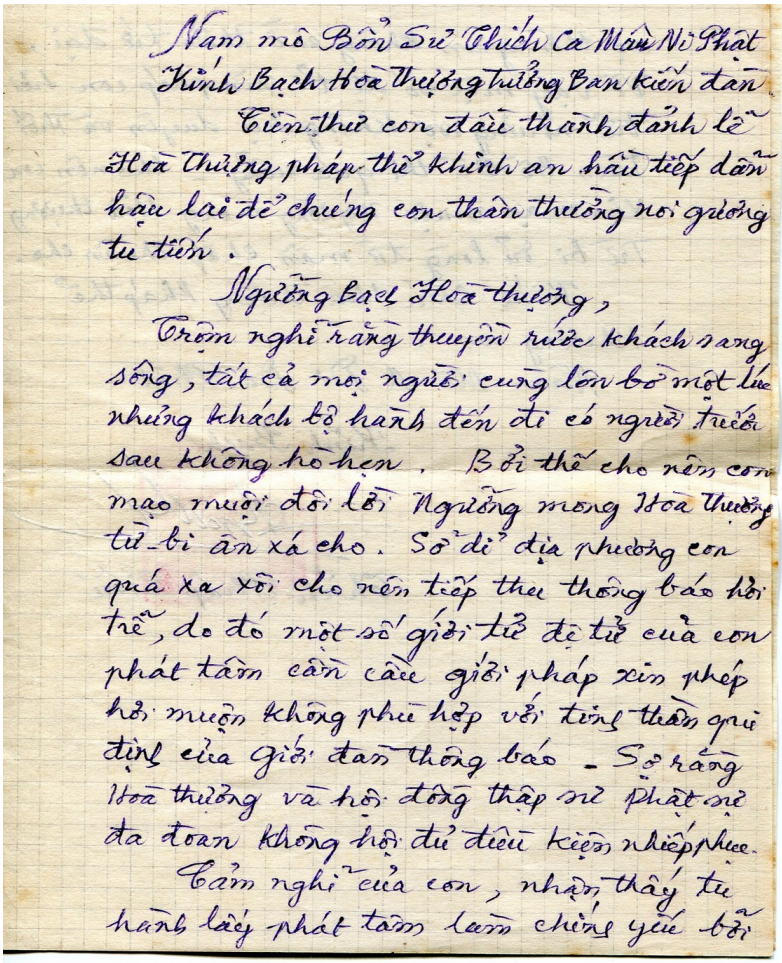

Nam mô Bổn Sư Thích Ca Mâu Ni Phật

Kính Bạch Hòa Thượng Thường Bản kiến đản.

Tiện thư con đầu thành đảnh lễ Hòa Thượng pháp thể khinh an hầu tiếp dẫn hậu lai để chúng con thân thường nơi gương tu tiến.

Ngưỡng bạch Hòa thượng,

Trộm nghĩ rằng thuyền rước khách sang sông, tất cả mọi người cùng lên bờ một lúc nhưng khách bộ hành đến đi có người trước sau không hẹn hẹn. Bởi thế cho nên con mạo muội đôi lời Ngưỡng mong Hòa Thượng từ-bi ân xá cho. Sở dĩ địa phương con quá xa xôi cho nên tiếp thu thông báo hơi trễ, do đó một số giới tử đệ tử của con phát tâm cần cầu giới pháp xin phép hơi muộn không phù hợp với tinh thần qui định của giới đàn thông báo. Sợ rằng Hòa thượng và hội đồng thập sư phật sự đa đoan không hội đủ điều kiện nhiếp phục.

Cảm nghĩ của con, nhận thấy tu hành lấy phát tâm làm chính yếu bởi

sợ thời gian không chờ thân tứ đại,
Vì vậy một số đệ tử xin pháp con hãy
trễ nhưng sợ không hội duyên và Thối
Tâm Bồ Đề thì quá uổng _ Cho nên con
xin mạo muội ngưỡng mong Hòa thượng
Từ bi đủ lòng từ mẫn chấp thuận cho.

Kính Chúc Hòa-thượng Pháp thể
Khương an.

Nam Mô A Di Đà Phật

Kính Bạch

Thích Pháp Siêu

Thượng tọa Thích Huệ Chúc

Tâm Hải Nguyễn Văn Hà

Ghi lại vài dòng lưu niệm

Ngày lễ thọ THẬP THIỆN GIỚI

Ngày mồng 8 tháng chạp năm Kỷ Tỵ (1989)

Tất cả giới tử gặp nhau ở đây rồi cũng chia tay từ đây. Kính cầu Chư Phật ban thưởng quý chư vị ngày an lành đêm an lành.

Liên Hoa, ngày mùng 8 tháng Chạp
năm Kỷ Tỵ

Tâm Hải Nguyễn Văn Hà
Ủy viên tổ kiểm BHD/NNCS/PT
huyện Tân Phú, tỉnh Đồng Nai

Tâm Hải Nguyễn Văn Hà

Thủ bút lưu niệm

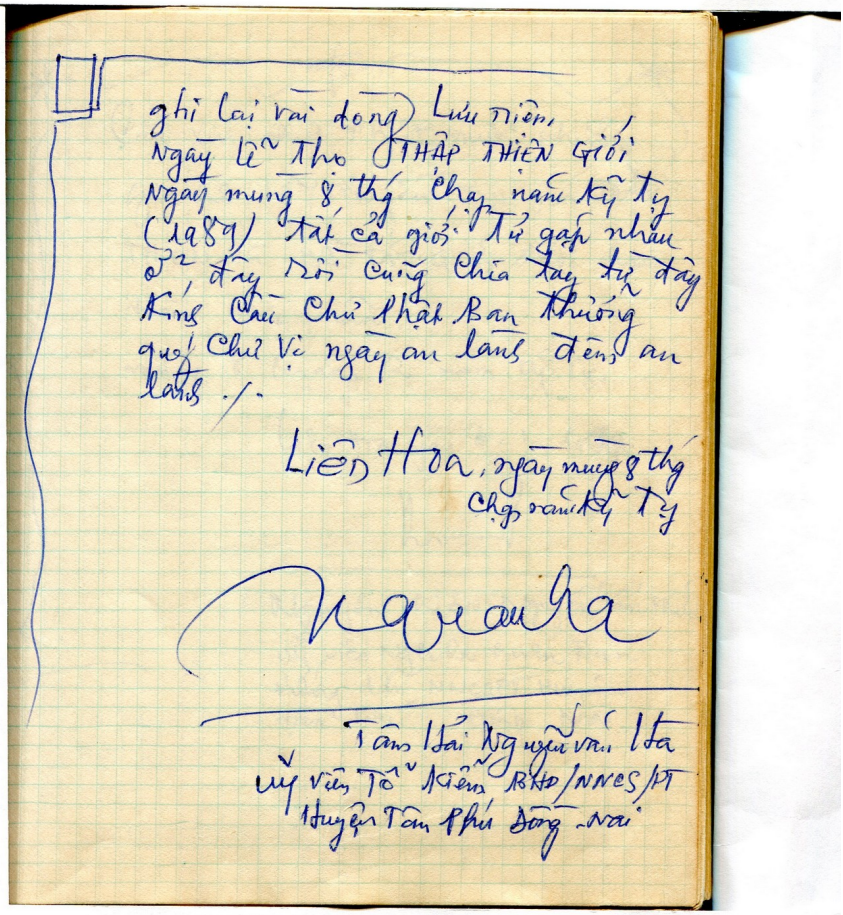

ghi lại vài dòng Lưu niệm,
Ngày lễ Thọ THẬP THIÊN GIỚI
Ngày mùng 8 thá Chạp năm Kỷ Tỵ
(1989) tất cả giới Tử gặp nhau
ở đây rồi cùng Chia tay từ đây
Kính Cầu Chư Phật Ban thưởng
quý Chư Vị ngày an lành đến an
lành ./.

Liên Hoa, ngày mùng 8 thá
Chạp năm Kỷ Tỵ

Tâm Hải Nguyễn văn Hà
Ủy viên Tổ Kiểm BHD/NNES/PT
Huyện Tân Phú Đồng Nai

Phật tử Lê Thị Cẩm Thu
Pháp danh Quảng Xuân

Nam mô Bổn sư Thích Ca Mâu Ni Phật

Con là đệ tử của thầy Trí Lực. Nhờ ơn của thầy mà con được biết Ôn Vạn Phước và tất cả quý thầy ở chùa Vạn Phước. Và hôm nay con được thầy thương mà cho con thọ Thập thiện ở chùa thầy (Liên Hoa). Đó là điều con rất mong muốn từ bấy lâu nay. Con không biết nói gì hơn, là con thành tâm biết ơn thầy dẫn dắt con đến con đường tu học.

Đệ tử của thầy

Lê Thị Cẩm Thu (Q. Xuân)

Phật tử Lê Thị Cẩm Thu

Thủ bút lưu niệm

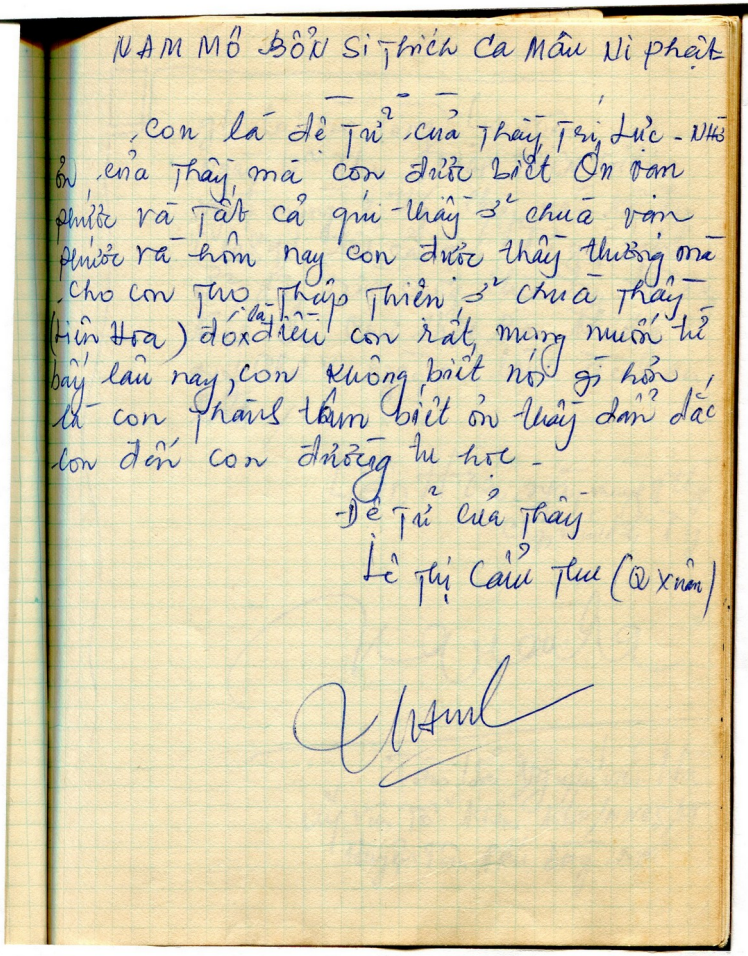

NAM MÔ BỔN SƯ THÍCH CA MÂU NI PHẬT

Con là đệ tử của Thầy Trí Lực - Nhờ ơn của Thầy mà con được biết ơn tam phước và tất cả quý Thầy sư chùa vạn phước và hôm nay con được Thầy thương mà cho con pháp danh Thiện sư chùa Thầy (Hiền Hoa) đó là điều con rất mong muốn từ bấy lâu nay, con không biết nói gì hơn là con thành tâm biết ơn Thầy dạy dắc dẫn con đường tu học.

Đệ tử của Thầy

Lê Thị Cẩm Thu (Q xưng)

Thượng tọa Thích Liêm Chính thuyết pháp

Đêm mồng 7-12-Kỷ Tỵ

(3-1-1990)

Thượng tọa Thích Liêm Chính

Nguyên Thiện Nguyễn Tấn Phước

Cầu xin chư Phật mười phương gia hộ lễ truyền thọ giới Thập thiện và Bồ tát giới được hoàn toàn viên mãn.

Mùng 8 tháng 12 năm Kỷ Tỵ
Liên Hoa ngày 4-1-1990

Nguyên Thiện Nguyễn Tấn Phước

Ủy viên nghiên huấn Ban Hướng dẫn
NNCSPT huyện Tân Phú, Đồng Nai

Nguyên Thiện Nguyễn Tấn Phước

Thủ bút lưu niệm

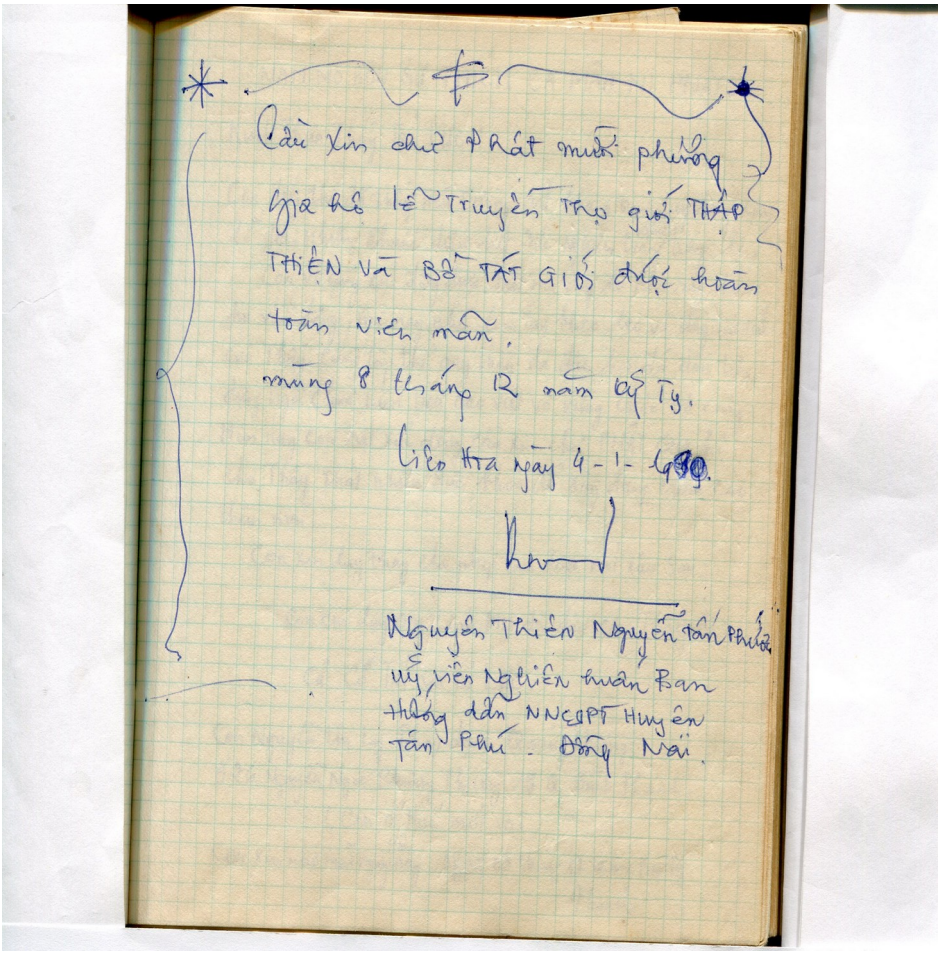

Cầu xin chư Phật mười phương
gia hộ lễ Truyền Thọ giới THẬP
THIỆN và BỒ TÁT GIỚI được hoàn
toàn viên mãn.
mùng 8 tháng 12 năm Kỷ Tỵ.

Liên Hoa ngày 4-1-1989.

Nguyên Thiện Nguyễn Tấn Phước
Ủy viên Nghiên cứu Ban
Hướng dẫn NNGPT Huyện
Tân Phú - Đồng Nai.

Phật tử Nguyễn Thị Lý pd Quảng Hương

Nam mô Bổn sư Thích Ca Mâu Ni Phật

Kính thưa thầy Trí Lực!

Con đến thì đã thấy tiền đường rất khang trang, tuy đang xây lỡ dở, nhưng chánh điện hết súc trang nghiêm tráng lệ.

Con vô cùng xúc động được biết nơi đây là khu rừng hoang vu vắng lặng, mà nay nhờ bàn tay khéo léo và đầy tài đức của thầy cùng tập thể quý thầy đã đặt hòn đá đầu tiên dựng ngôi chùa Liên Hoa cao vút và vững chắc vô cùng. Hôm nay con rất xúc động cầu xin chư Phật gia hộ cho thầy thật nhiều sức khỏe để xây dựng chùa cao thêm mãi.

Con xin lạy thầy cho phép con được nói câu sau:

Con cúi lạy Ôn Linh Mụ đã đặt cho thầy là: cả có Trí và có Lực.

Con Nguyễn Thị Lý pháp danh Quảng Hương ở 26 Nguyễn Ngọc Phương, phường 12, quận Bình Thạnh.

(Con ở Huế mới vào)

Con xin nhớ mãi ngày hôm nay

Ngày 08 tháng 12 năm Kỷ Tỵ

Phật tử Nguyễn Thị Lý pd Quảng Hương

Thủ bút lưu niệm

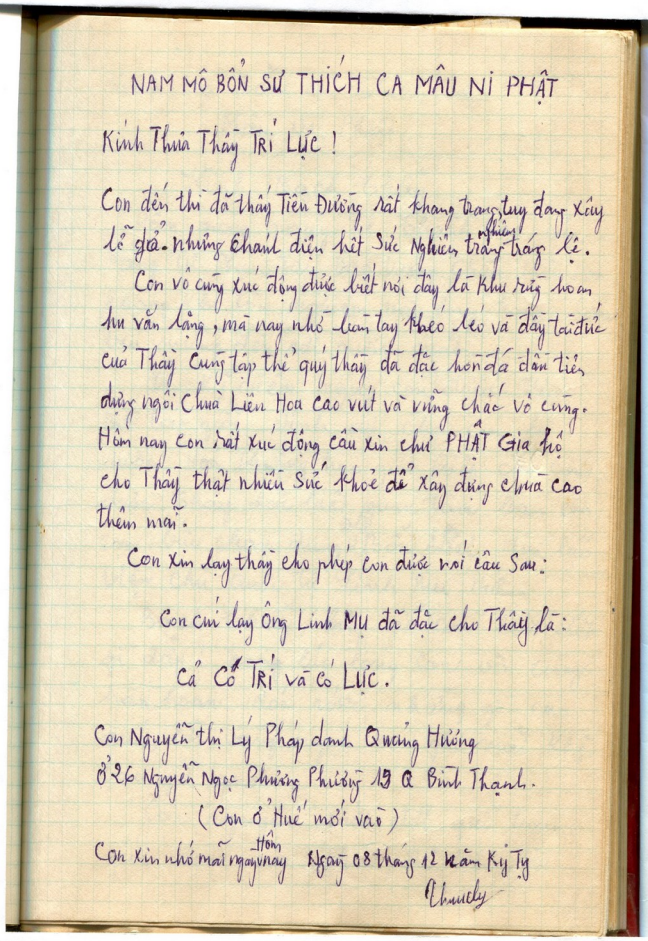

NAM MÔ BỔN SƯ THÍCH CA MÂU NI PHẬT

Kính Thưa Thầy Trí Lực !

Con đến thì đã thấy Tiên Đường rất khang trang, tuy đang xây lể giả. nhưng Chánh điện hết sức Nghiêm trang, trang lệ.

Con vô cùng xúc động được biết nơi đây là khu rừng hoang lu vắn lặng, mà nay nhờ bàn tay khéo léo và đầy tài đức của Thầy cùng tập thể quý thầy đã đắc hơn đã dần tiến đường ngôi Chùa Liên Hoa cao vút và vững chắc vô cùng. Hôm nay con rất xúc động cầu xin chư PHẬT Gia hộ cho Thầy thật nhiều Sức khỏe để xây dựng chùa cao thêm mãi.

Con xin bạy thầy cho phép con được nói câu Sau:

Con cúi lạy ông Linh Mụ đã đặc cho Thầy là:

Cả Có Trí và Có Lực.

Con Nguyễn thị Lý Pháp danh Quảng Hường
8/26 Nguyễn Ngọc Phường Phường 19 Q Bình Thạnh.
(Con ở Huế mới vào)

Con xin nhớ mãi ngày hôm nay Ngày 08 tháng 12 năm Kỷ Tỵ

Thuyly

Hoàng Thị Chánh pd Tâm Chơn
tự Diệu Thiện

Nam mô Bổn sư Thích Ca Mâu Ni Phật

Kính bạch thầy,

Hôm nay ngày lễ Thành đạo của đấng Từ phụ – Tại đạo tràng chùa Liên Hoa, không khí tôn nghiêm và long trọng. Con vui mừng đến rơi nước mắt.

Để kỷ niệm ngày con được thọ Bồ tát giới. Vinh dự cho con là được Hòa thượng trao giới điệp cho con, được thầy đặc biệt quan tâm ban cho con bức chân dung Đức Bổn sư đại lão Viện chủ Quốc tự Linh Mụ Huế.

Bạch thầy, bây giờ con biết viết gì đây! Trong lúc lòng con vô cùng hân hoan đón rước những gì cao quí, lời vàng ngọc con ghi mãi không bao giờ quên.

Con nguyện suốt đời giữ trọn giới luật của Phật, để tiến lên đường tu học.

Con luôn luôn cầu nguyện Tam Bảo hộ trì chùa Liên Hoa càng ngày càng lớn rộng, để đón Phật tử bốn phương về lễ bái.

Cung kính

Con

Hoàng Thị Chánh

Pháp danh Tâm Chơn

Pháp tự Diệu Thiện

Hoàng Thị Chánh pd Tâm Chơn

Thủ bút lưu niệm

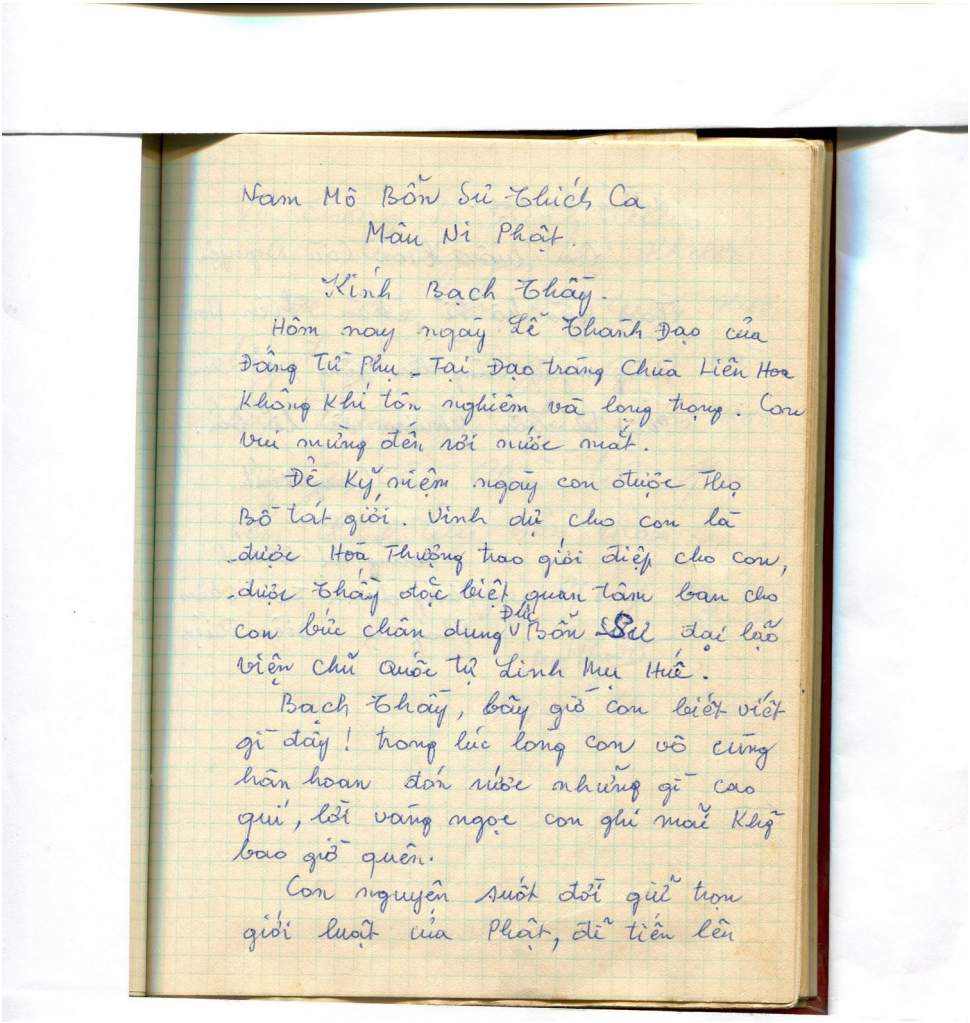

Nam Mô Bổn Sư Thích Ca
Mâu Ni Phật.

Kính Bạch Thầy.

Hôm nay ngày Lễ Thành Đạo của Đấng Từ Phụ. Tại Đạo tràng Chùa Liên Hoa Không Khí tôn nghiêm và long trọng. Con vui mừng đến rơi nước mắt.

Để Kỷ niệm ngày con được Thọ Bồ tát giới. Vinh dự cho con là được Hoà Thượng trao giới điệp cho con, được Thầy đặc biệt quan tâm ban cho con bức chân dung Đức Bổn Sư đại lão viện chủ Quốc tự Linh Mụ Huế.

Bạch Thầy, bây giờ con biết viết gì đây! trong lúc lòng con vô cùng hân hoan đón nhận những gì cao quí, lời vàng ngọc con ghi mãi khắc bao giờ quên.

Con nguyện suốt đời giữ trọn giới luật của Phật, dũ tiến lên

đường tu học.

Con luôn luôn cầu Nguyện Tam Bảo hộ trì Chùa Liên Hoa càng ngày càng lớn rộng, để đón Phật tử bốn phương về lễ bái.

Cung Kính
con
Hoàng thị Chánh
Pháp danh Tâm Chân
Pháp tự Diệu Phiện

Phật tử Tô Kinh Luân
và Nguyễn Thị Phước

Vợ chồng Tô Kinh Luân, Nguyễn Thị Phước và các con vô cùng xúc động trong lễ truyền giới Thập thiện tại chùa Liên Hoa.

Nguyện cầu chùa Liên Hoa sớm thành tựu viên mãn.

Ngày 8/12/ Kỷ Tỵ

Nguyễn Thị Phước

Phật tử Tô Kinh Luân
và Nguyễn Thị Phước
Thủ bút lưu niệm

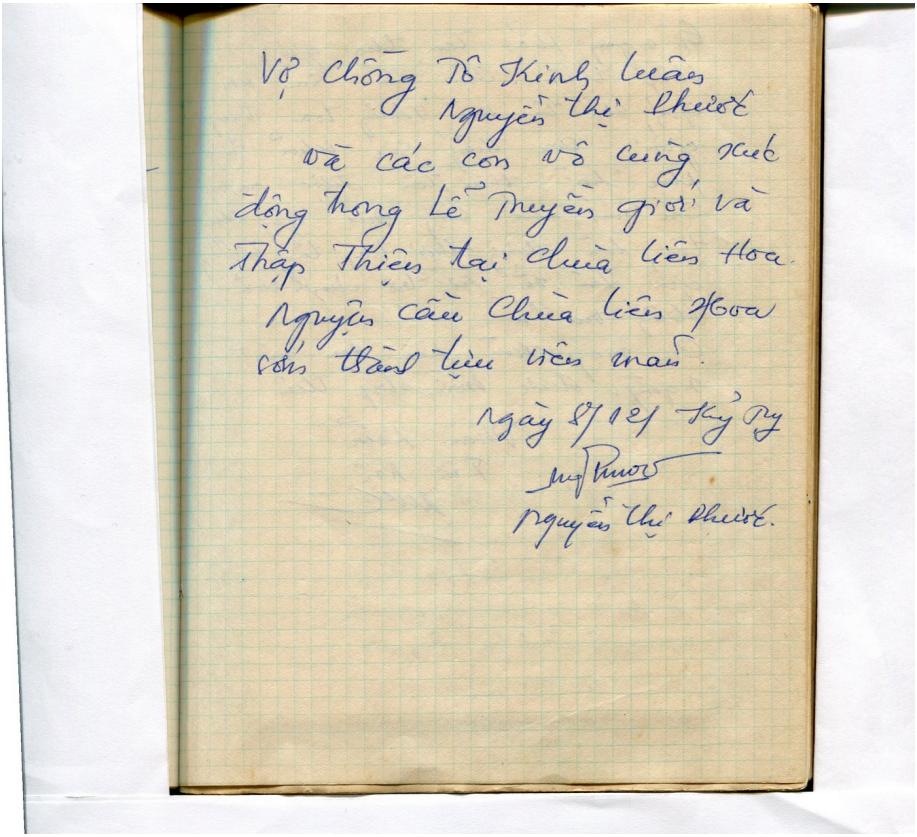

Vợ Chồng Tô Kinh Luân
Nguyễn thị Phước
và các con vô cùng xúc
động trong Lễ Truyền giới và
Thập Thiện tại chùa Liên Hoa.
Nguyện cầu Chùa Liên Hoa
sống thành tựu viên mãn.

Ngày 8/12/ Kỷ Dậu
Nguyễn Thị Phước.

Phật tử Phan Liễn

Từ ngày phát tâm thọ giới Thập thiện, cho đến sau khi quý chư tôn Hòa thượng, Thượng tọa truyền giới, con thấy sức khỏe được phục hồi, thân tâm được an vui.

Con rất nhớ công đức quý chư tôn Hòa thượng, Thượng tọa Tăng Ni trong giới đàn và sự trợ duyên của thầy trú trì.

Con mong chùa Liên Hoa mỗi ngày được bồi đắp thêm.

Phan Liễn

Trị An

Phật tử Phan Liễn

Thủ bút lưu niệm

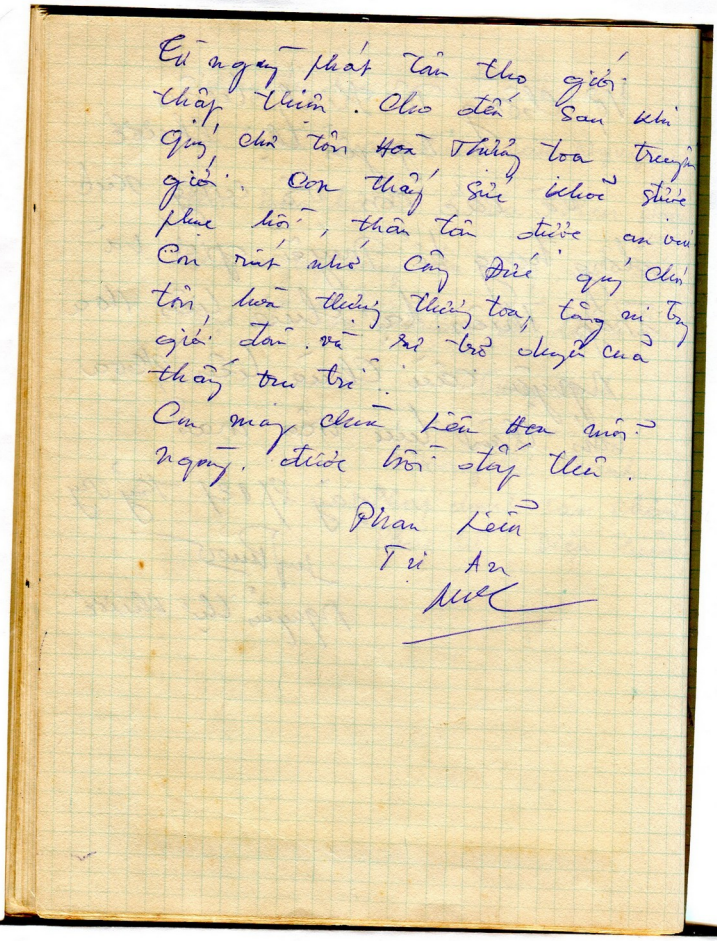

Kể ngày phát tâm theo giới
thập thiện. Cho đến sau khi
quy chầu tôn hoà thượng trượng
giới. Con thấy sức khỏe thực
phục hồi, thân tâm được an vui
Con rất nhớ công đức quý chú
tôn hoà thượng thường tọa, tăng ni trong
giáo đoàn và sự trở duyên của
thầy trụ trì.
Con mong chút liễu hoa nhỏ
ngày được hồi thấy thầy.

Phan Liễn
Tự An

Thầy Tánh Thuần

Cảm nghĩ giới đàn Thập thiện & Bồ tát tại gia tại chùa Liên Hoa – Long Thành, Đồng Nai, ngày 8/12 Kỷ Tỵ - 1989

Nếu nói nhiều hóa ra ca ngợi suông.

Không nói thì hóa ra chẳng hiểu gì.

Vậy, tôi là Tánh Thuần – xướng ngôn viên thuyết trình buổi lễ hôm đó – được nói lên cảm nghĩ của mình như sau:

- Chân lý là tất thắng, cái gì phù hợp chân lý tất nhiên tồn tại.

- Xây chùa thì dễ, mà làm sao cho người học Phật, hành theo Phật, tu theo Phật mới là khó. Thầy Trí Lực đã thực hiện được điều khó đó trong buổi lễ trên.

- Cái còn lại là làm sao mãi mãi được như hôm nay.

Kính ghi

Tánh Thuần

Thầy Tánh Thuần

Thủ bút lưu niệm

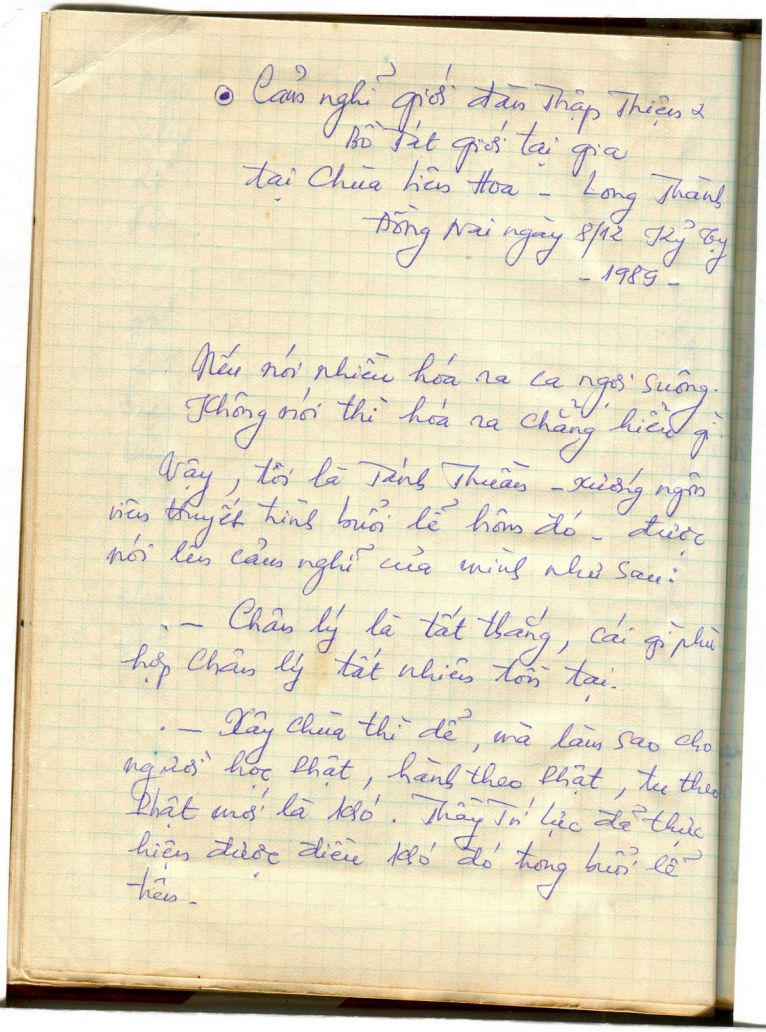

Cảm nghĩ giới đàn Thập Thiện &
Bồ Tát giới tại gia
tại Chùa Liên Hoa - Long Thành
Đồng Nai ngày 8/12 Kỷ Tỵ
- 1989 -

Nếu nói nhiều hóa ra ca ngợi suông.
Không nói thì hóa ra chẳng hiểu gì.

Vậy, tôi là Tánh Thuần - xuống ngồi viên thuyết trình buổi lễ hôm đó - được nói lên cảm nghĩ của mình như sau:

. — Chân lý là tất thảng, cái gì phù hợp Chân lý tất nhiên tồn tại.

. — Xây chùa thì dễ, mà làm sao cho người học Phật, hành theo Phật, tu theo Phật mới là khó. Thầy Trí Lực để thực hiện được điều khó đó trong buổi lễ hôm.

– Cái còn lại là làm sao mãi mãi được như hôm nay.

Kính ghi,

Tánh Thuần

Cung thỉnh Hòa thượng chứng minh
và Hội đồng Thập sư quang lâm giới trường

Giới tử Bồ tát tại gia đốt hương cúng dường

Phật tử Nguyễn Ngọc Nghĩa pd Chúc Quý

Đồng Nai ngày 8 tháng 12 Kỷ Tỵ

Là một Phật tử, trọn đời đã gắn liền với Giáo Hội, tôi đã có dịp tham dự nhiều Đại giới đàn ở Huế, Đà Nẵng, Nha Trang, Pham Thiết, Ban mê thuột v.v... Có những giới đàn mà Phật tử khắp bốn miền: VẠN HẠNH, KHUÔNG VIỆT, KHÁNH ANH, VĨNH NGHIÊM về tề tựu thật đông đảo, cũng như phái đoàn 45 tỉnh Giáo Hội về dự giới đàn, nếu nói rằng "đông" thì gấp trăm lần, nhưng giới đàn LIÊN HOA do thầy Trí Lực tổ chức tại chùa Liên Hoa thật vô cùng trang nghiêm, đầy đủ, sự trang nghiêm và đầy đủ này bao hàm cả những gì mà Phật Giáo xưa nay phải cố gắng lắm mới có, phải dày công đức mới làm nên, và nói chung lại thì xin được phép kết luận như sau:

Trụ xứ Phước Tân tuy nghèo nàn mà giàu đạo hạnh.

Chùa Liên Hoa tuy nhỏ nhưng hoa sen nở rộ trong tâm đạo của mọi người rất lớn.

Cho nên giới đàn Liên Hoa hoàn toàn thành công trên mọi mặt.

Phật tử Nguyễn Ngọc Nghĩa pd Chúc Quý

Phật tử Nguyễn Ngọc Nghĩa pd Chúc Quý

Thủ bút lưu niệm

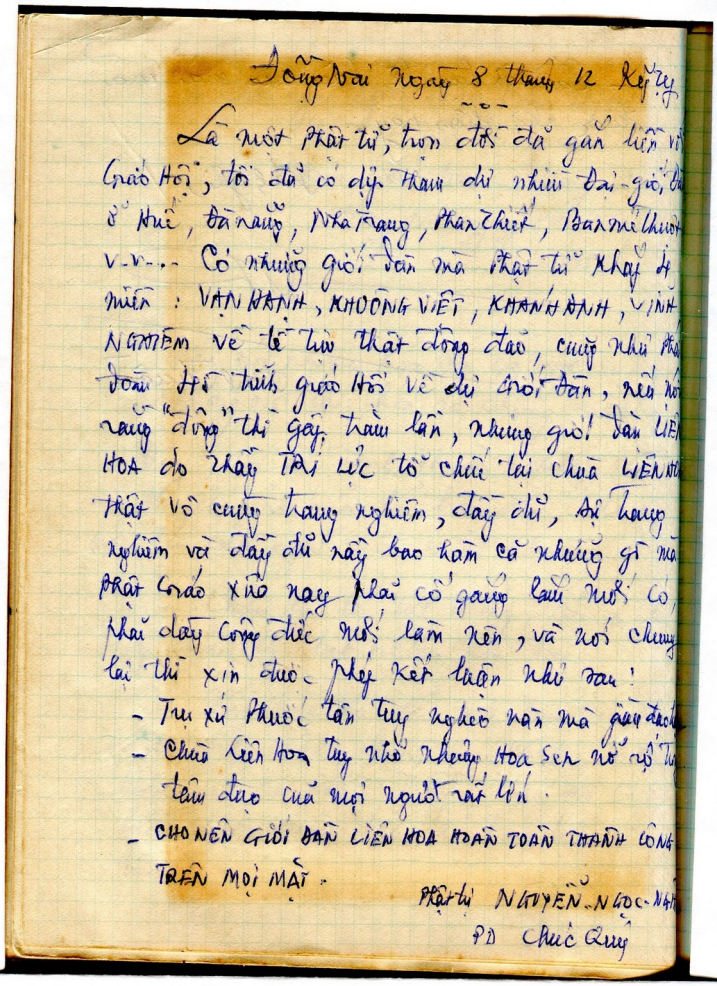

Đồng Nai ngày 8 tháng 12 Kỷ tỵ

Là một Phật tử, trong đời đã gắn liền với Giáo Hội, tôi đã có dịp tham dự nhiều Đại-giới, ở Huế, Đà Nẵng, Nha Trang, Phan Thiết, Ban Mê Thuột v.v... Có những giới đàn mà Phật tử khắp đi miền : VẠN HẠNH, KHƯƠNG VIỆT, KHÁNH ANH, VĨNH NGHIÊM về tế tựu thất đồng đạo, cùng như Phái đoàn Hồi thiền giáo Hồi về dự giới đàn, nếu nói rằng "đông" thì gây hàm lẫn, những giới đàn LIÊN HOA do chẳng TRÀI LỰC tổ chức tại chùa LIÊN HOA Phật Võ cùng trang nghiêm, đầy đủ, đại hương nghiêm và đầy đủ nếp bao hàm cả những gì mà Phật Giáo xưa nay phải có gắng lắm mới có, phải đầy công sức mới làm nên, và nói chung lại thì xin được phép kết luận như sau :

- Tại xứ Phước tân tuy nghèo nàn mà giới đàn
- Chùa Liên Hoa tuy nhỏ nhưng Hoa Sen nở vẫn tươi tắm được của mọi người rất lớn.
- CHO NÊN GIỚI ĐÀN LIÊN HOA HOÀN TOÀN THÀNH CÔNG TRÊN MỌI MẶT.

Phật tử NGUYỄN NGỌC NGHĨA
PD Chúc Quý

Lễ bố tát tụng giới

Đăng đàn chẩn tế cô hồn

Phật tử Vĩnh Mạnh
Pháp danh Nguyên Tuyên

Cách đây 2 năm, tôi cùng hiền nội là Hoàng Thị Ngọc Bảo pháp danh Diệu Châu đi hành hương đến ấp Tân Cang (thuộc Hố Nai) viếng các chùa Diệu Pháp, Thanh Quy lan nhã, Liên Hoa và một vài cốc. Lúc ấy các chùa còn là những mái tranh. Riêng chùa Liên Hoa thì ở xa suối nước và nằm trơ trọi trên một khoảng đất trống trồng khoai mì. Nhìn chung toàn diện thấy cảnh chùa rất sơ sài, chỉ có tượng Đức Quán Âm bằng thạch cao trước sân chùa là khích lệ lòng mộ đạo của thập phương.

Nhưng … hình như địa linh tại nơi đây đã kết tụ sinh khí và do đó, ”hoa sen” vẫn vươn cao trên mảnh đất khô gần như thiếu nước. Chùa Liên Hoa, với cái tên hữu cơ ấy, đã thay đổi hẳn sắc thái ngoại cảnh, hình như có khả năng dẫn đạo cho một sự tập họp thuận lợi của những Phật tử nhiệt tình, hâm mộ.

Mái ngói đã thay thế cho mái tranh, chùa trở nên ấm cúng hơn. Người bàng quan đã có thể đánh giá về sự hiện diện của vị trú trì tại chùa nầy: thầy Trí Lực.

Tôi, tuy ít đến tại ấp Tân Cang và chùa Liên Hoa, nhưng vẫn qua tình đạo của hiền nội, tự nhận thấy, không nhiều thì ít, mình có duyên cơ với Liên Hoa, nhất là từ khi, ngay vào giữa ngày mồng 2 Tết năm Kỷ Tỵ (7.2.89), thầy Trí Lực đến thăm vợ chồng tôi tại nhà riêng.

Bữa đó, ý thơ đã đến tràn ngập hứng, tôi đã viết bài thơ Đường sau đây tặng thầy tại chỗ:

Sen trên đồi

Thay bùn, từ đá dựng gương vàng,
Tuế nguyệt vần xoay chuyển tiết sang.
Hương đất đã xây tròn mái rạ,
Tình đời đang mở trọn ngày xuân.
Thấm nhuần ý đạo hoa Bồ Tát,
Thông suốt đường đi cõi Niết Bàn.
Giữa Tết Phật về thăm cuộc thế,
Nguồn thơ lai láng ấp Tân Cang.

Sau đó nhân ngày mồng 8 tháng 12 năm Kỷ Tỵ, chùa Liên Hoa tổ chức lễ giới đàn truyền thọ, tôi lại có bài thơ Đường và mấy vần thơ lục bát trao cho hiền nội về tặng thầy Trí Lực:

Cài thơ vào Liên Hoa

Sen tưới cam lồ mọc giữa khô
Dựng ngôi Tam Bảo Phật dành cho
Trí soi đường đạo ngời chân lý
Lực dựng đài hoa tháp họa đồ

Công một thiền sư chưa gánh xuể
Đức mười phương chúng mới là to!
Mái thiêng sương nắng nghinh trời lửa
Dội tiếng hồng chung vững cội bồ.

Ngựa (1) về đèo nặng túi thơ
Trút ra tuyển chỉ dăm tờ tặng Xuân
Gạn từng điểm dựng từng vần
Tám câu giữ lại kính dâng lên chùa
Hoa thơ cài cạnh Liên Hoa
Lâng lâng lòng thấy mắt vừa sáng thêm
Là Phật tử đi trong đêm
Bỗng vào thiền viện bầu tim tỏa ngời
Nam mô Đức Phật Như Lai
Con xin được viết một bài giữa xuân
Những mong cải hóa nghiệp trần
Làm người con Phật ý căn vững vàng.

---

(1) Canh Ngọ

Kể ra viết cho tập nầy thì viết nhiều vẫn chưa hết ý. Thế nhưng đối với một vị chơn sư đã được hưởng trọn vẹn duyên Phật, và nhất là trong cảnh đau đớn phải tiễn Mẹ vĩnh cửu ra đi mà lòng vẫn nặng phần gầy dựng ngôi Tam Bảo nhằm độ trì cho chúng sanh, Phật tử, không dành cho mình nhiều thời gian để lo việc mai táng, thì tôi thấy cần kết thúc phần viết nầy bằng hai câu trong cặp trạng của bài ”Thay tiếng kinh cầu” mà tôi đã

viết, được Tánh Thuần trình bày trong ngày tuần 49 ngày của cụ bà thân mẫu quá cố của thầy Trí Lực. Hai câu ấy như sau:

”Dựng sáng đài hoa ngời một cõi,
Chôn sâu tình mẹ quạnh mười phương.”

Sài Gòn ngày Rằm tháng 2 Canh Ngọ

Vĩnh Mạnh Thường Quân

Pháp danh Nguyên Tuyên

281/50/10 Lê Văn Sỹ, Tân Bình

Vĩnh Mạnh pd Nguyên Tuyên

Thủ bút lưu niệm

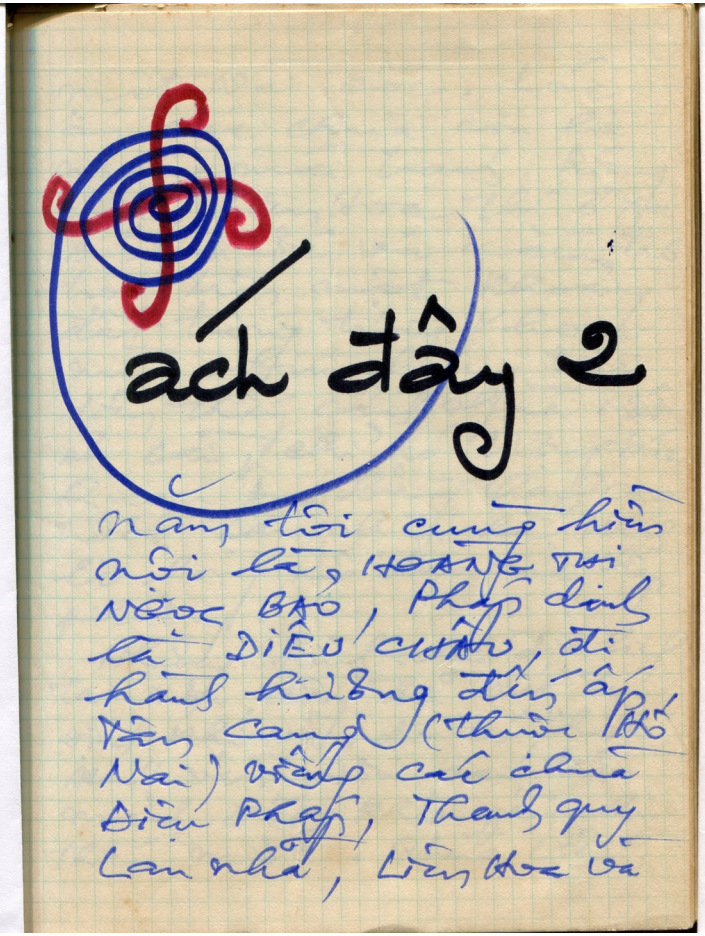

một vài cốc. Lúc ấy, cái chùa còn là những mái tranh. Riêng chùa Liên Hoa thì ở xa suối nước và nằm trên một khoảng đất thông thoáng khoan rũ. Nhìn chung toàn dáng thấy cảnh chùa rất sơ sài, chỉ có tháp Đức Quan Âm bằng thấp cao tuổi sân chùa là khá lì lợm mộ đạo của thập phương.

Nhưng... hình như địa linh tại nơi đây đã kết tụ sinh khí và, do đó, "hoa sen" vẫn vươn cao trên mảng đất khô gần như thiếu nước. Chùa Liên

Hoa, với cái tên hiền ấy, đã thay đổi hẳn sắc thái ngoại cảnh, làm sao có khả năng dẫn đạo cho một sự tập hợp thuần lý của những phật tử nhiệt tình, hăng hái.

Mái ngói đã thay thế cho mái tranh, chùa trở nên ấm cúng hơn. Người lãng quên đã có thể đánh giá về sự hiện diện của vị trụ trì tại chùa này: Thầy TRÍ LỰC.

Tôi, tuy ít đến tại ấp Tân Long và chùa Liên Hoa, nhưng vẫn qua tình đạo của hàng xóm, từ nhân thầy, vẫn nhớn tài ít, mình có

duyên cũ với Liên Hoa, nhất là Từ Khi, ngày vào giáp ngày mồng 2 Tết năm Kỷ Tỵ (7.2.89), Thầy Trí Lực đến thăm và chúc tết tại nhà riêng.

Bữa đó, ý thầy đi đến trăm ngày, không, tôi đã viết bài thơ Đường sau đây tặng Thầy tại phố:

Sen thơ đôi

Thay bút, từ đó dùng giọng vàng
Bức người vần xoay chuyển tứ sang
Hồng đất đã xây trên mái ngà
Tình đời đang nở trong ngày xuân
Thấm nhuần ý đạo hoằng Bồ-Tát
Không quốc dường đi cõi Niết Bàn
Giữa Tết Phật về thăm cuộc thế
Nguồn thơ lại lắng ấp Tân Cang.

Sau đó những ngày cuối 8 tháng 12 năm Kỷ Dậu, Phái Liên Hoa tổ chức lễ Giỗ Đầu Thượng Thọ, tôi lại có bài thơ Đường và mấy vần thơ lục bát trao chấp hiếu với tăng Thầy Trí Lực:

Cái thở vào Liên Hoa

Sen tuổi cam lồ mọc giữa Nhà
Đường ngồi Tam Bảo Pháp dâng cho
Tôi bởi đường đạo ngồi chân lý
Lực dùng tài hoa thấy hoa đồ
Công nuôi thiền sư chùa gánh nước
Đức mười phương chúng mới là tổ.
Mai thăng bường rằng nghìn tuổi lửa
Đời tiếng hồng chuông vang cõi Bồ.

...

Ngửa (1) vì đeo nặng trí thô
Thức ra tuyệt chẻ dấu lẽ tăng xuân
Gan tùng thiền dùng tùng vịn
Tâm chan giữ lấy kinh dẫy lên chùa
Hoa thơ cái cảnh viên hoa
Lâng lâng lòng thấy mất vào tuyệt thân
Lại phật tử đi thong dũng
Bầy vào thiền viện bái tìm tòa ngồi
Nam mô Đức Phật như Lai
Con xin được viết 1 bài giữa xuân
Những mong cầu hóa nghiệp thân
Làm người con phật ý cần vững vàng
Kể ra viết chẻ tay nhày thi
Viết nhiều vần chưa hết ý. Thế nhưng đối với một
Đời chân sư đã được hiểu
Trọn vẹn duyên Phật, và nhất
Lời trong cảnh đau đớn phải
Tiễn Hạ vượt cửu ra đi mà
Lòng vẫn nặng phần gửi dụng
(1) Cảnh Ngọ

ngôi Tam bảo nhân đó thì
cho chúng sanh thất tử, kẻ
dùng cho mấy chiều thời
gian để lo việc mai táng,
thì tôi thấy cần kết thúc
phần viết này bằng hai
câu trong bài thơ của bài
"Thay tiếp kinh cầu" mà
tôi đã viết, Linh Tâm Thiền
tịnh bảy trong ngày tháng 49
ngày của cụ bà Thân Hồng
quê cố của Thầy Thích Lực.
Hai câu ấy như sau:

Dùng sáng đa hoa ngời một cõi
Chốn sen tím mẹ quang muôn phương.

Sài Gòn ngày Rằm/2
Canh Ngọ.

*Vĩnh Mạnh
Thường Quán
(Pháp danh Nguyễn Tuyên)

Đ1/50/10. LU SY TBINH.

Lễ chung thất (49 ngày) - thân mẫu
của thầy Trí Lực và sư cô Từ Phước
tại chánh điện chùa Liên Hoa

Thay tiếng kinh cầu

Mục Kiền Liên gặp lúc tang thương,
Thân phận Tỳ kheo rõ đoạn trường!
Dựng sáng đài hoa ngời một cõi,
Chôn sâu tình mẹ quạnh mười phương.
Thế nhưng xứ trúc dung người đạo,
Thì cứ đường tu giữ chí thường.
Mượn mấy vần son thay kệ tụng,
Chia niềm cảm xúc buổi tai ương.

Nguyên Tuyên và Diệu Châu đồng khấp

Thay tiếng kinh cầu

Thủ bút lưu niệm

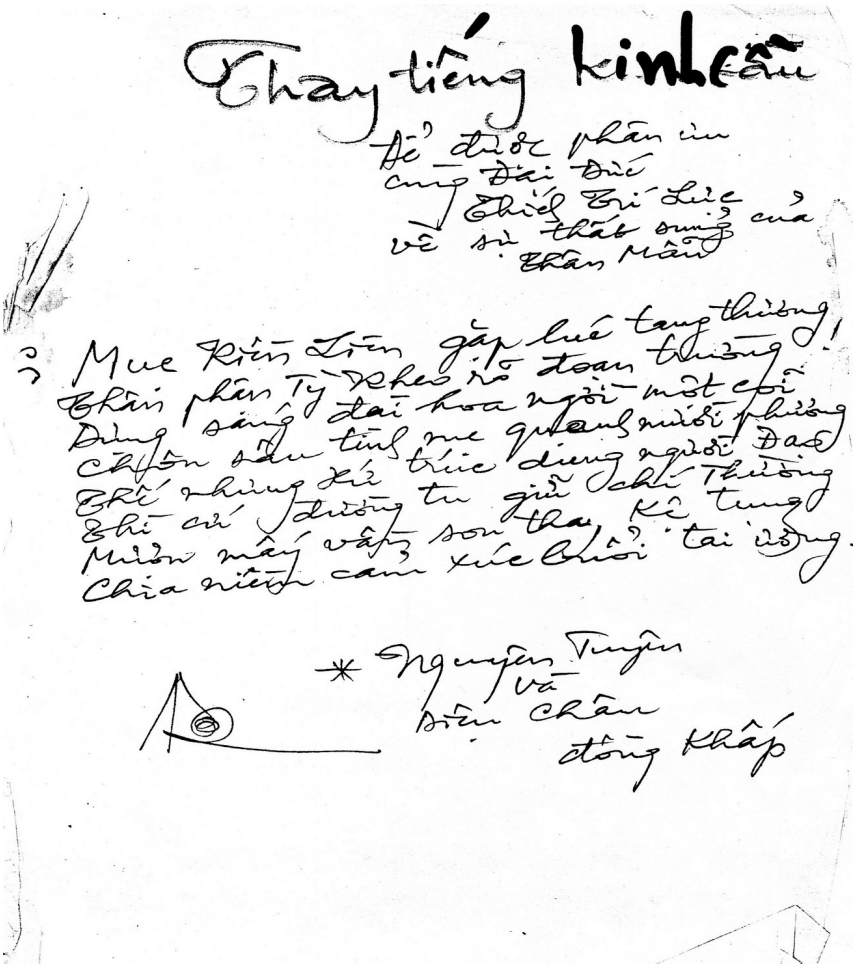
Thay tiếng kinh cầu

Để được phần ân
cùng Đại Đức
Thích Trí Lực
về sự thắp ảnh của
Thân Mẫu

Mục Kiền Liên gặp lúc tang thường!
Thân phận Tỳ Kheo nỗ đoạn thường
Đèn sáng đài hoa ngồi một cõi
Chốn sâu tình mẹ quang muôn phương
Chí những kẻ trúc diêng người Đạo
Thì cứ đường tu giữ chí Thường
Muôn mây vẫy sơn tha kẻ tung
Chia niềm cảm xúc chuỗi tai vòng.

* Nguyên Tuyên
và
Diệu Chân
đồng khấp

Phổ Đức

Cảm đề Trí Lực

(Trích Hồi ký ”Một đời làm thơ” - Cuốn 5 của Phổ Đức)

Cứu lụt giúp dân bị bắt tù,
Lái thuyền Bát nhã khéo công tu.
Liên Hoa chùa vẫn ngời trăng hạ,
Trí Lực sư còn rạng nắng thu.
Trí Thủ khai thơ hoa kết trái,
Yên Linh hạ bút quả công phu.
Chợ đời ngơ ngác không nơi tựa!?
Lều cỏ dịch kinh giữa hỏa mù!

Ga Sài Gòn tháng 7-1999

Phổ Đức

Phổ Đức

Thủ bút lưu niệm

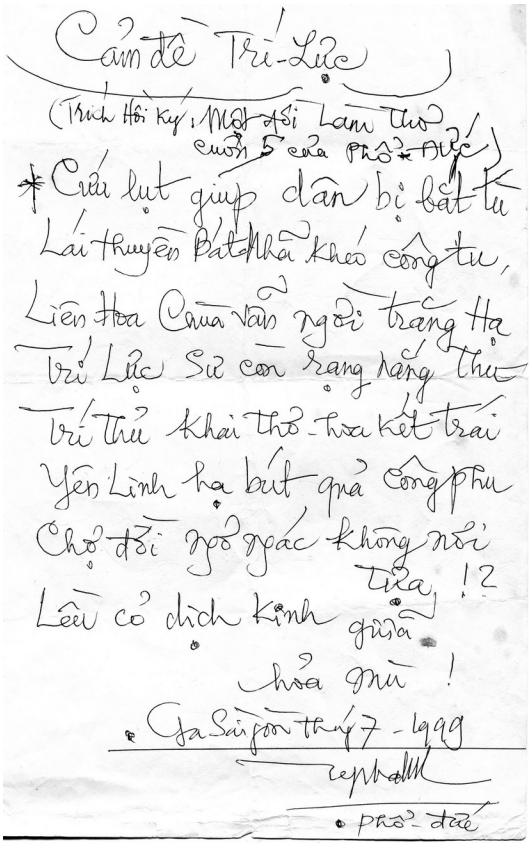

Cảm đề Trí-Lực

(Trích Hồi ký: Một đời Lam Áo
cuối 5 của Phổ-Đức)

* Cứu lụt giúp dân bị bất tu
Lái thuyền Bát Nhã khéo công tu,
Liên Hoa Chùa vẫn ngời trăng Hạ
Trí Lực Sư còn rạng nắng Thu
Trí thủ Khai thổ - hoa kết trái
Yên Linh hạ bút quả công phu
Chợ đời ngổ ngác không nơi tựa, !?
Lều cỏ dịch kinh giữa
hoa mù !

Ga Sài Gòn tháng 7 - 1999

Phổ-Đức

8. Chứng điệp thọ giới

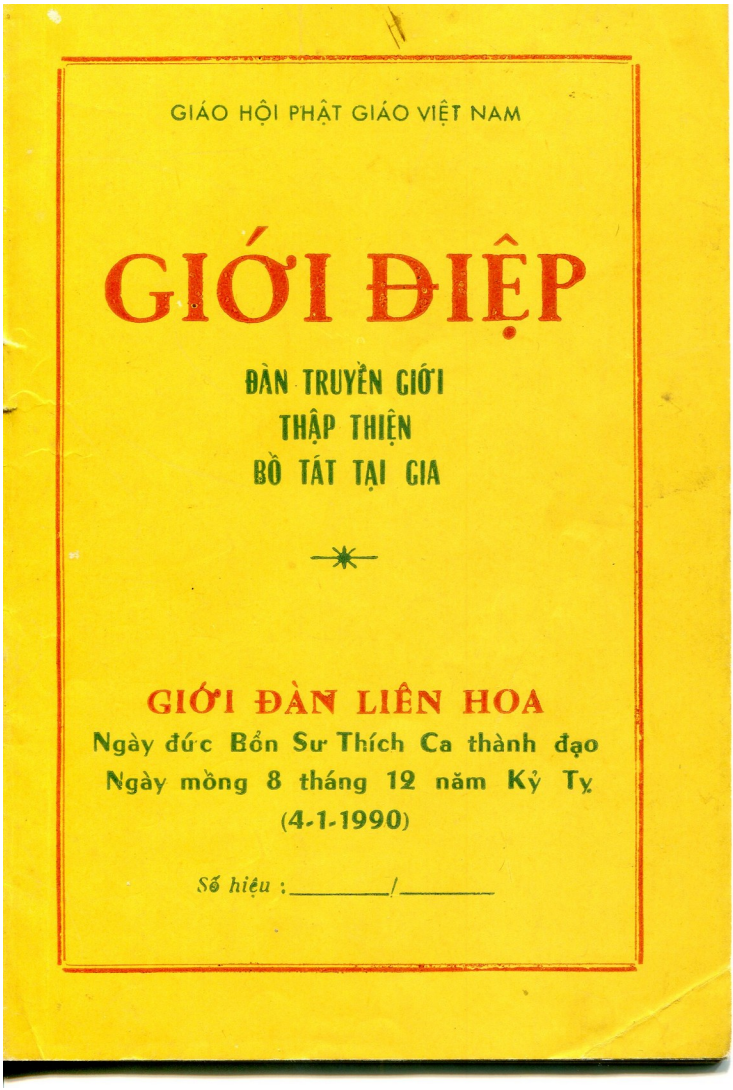

GIÁO HỘI PHẬT GIÁO VIỆT NAM

GIỚI ĐIỆP

ĐÀN TRUYỀN GIỚI
THẬP THIỆN
BỒ TÁT TẠI GIA

GIỚI ĐÀN LIÊN HOA
Ngày đức Bổn Sư Thích Ca thành đạo
Ngày mồng 8 tháng 12 năm Kỷ Tỵ
(4-1-1990)

*Số hiệu :*_____/_____

PHẬT LỊCH 2533

Số hiệu : _____/_____

GIỚI ĐIỆP

ĐÀN TRUYỀN GIỚI
THẬP THIỆN
BỒ TÁT TẠI GIA

Tổ chức tại chùa LIÊN HOA
xã Phước Tân
huyện Long Thành
tỉnh Đồng Nai

Ngày mồng 8 tháng 12 năm Kỷ Tỵ
(4-1-1990)

Nam mô tận hư không biến pháp giới, vi trần sát độ trung, quá hiện vị lai thập phương chư Phật, Tôn Pháp, Hiền Thánh Tăng thường trú Tam Bảo tác đại chứng minh.

PHẬT NGÔN :

Tỳ ni tạng giả thị Phật pháp thọ mạng.

Tỳ ni tạng trú Phật pháp diệc trú.

LỜI PHẬT DẠY :

Giới luật là thọ mạng của Phật pháp.

Giới luật còn là Phật pháp còn.

Đại Luật

Giới là đất bằng để xây cao lầu Phật pháp, là anh lạc vô giá trang nghiêm giáo lý vô thượng Phật đà.

Luận Tát Bà Đa

Hòa Thượng

THÍCH ĐÔN HẬU

CHỨNG MINH

Tự Lâm Tế chánh tôn,
tứ thập nhị thế,
Có đô Huế Linh Mụ đường thượng,

Húy thượng TRỪNG hạ NGUYÊN

Hiệu ĐÔN HẬU
Trưởng lão Hòa Thượng

Hòa thượng Thích Diệu Tâm

CHỨNG MINH

Tự Lâm Tế chánh tôn,
tứ thập tam thế,
Phi Lai đường thượng,

Húy thượng TÂM hạ NGUYỆN
Tự THIỆN TU

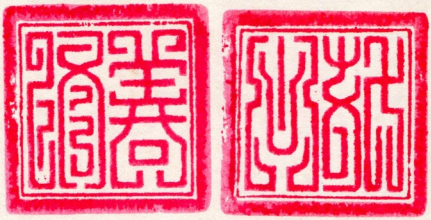

Hiệu DIỆU TÂM
Hòa Thượng

HT Tâm Hương - Nguyên Nguyện (1923 - 1997)
CHÙA VẠN PHƯỚC-HUẾ

CHỨNG MINH

Tự Lâm Tế chánh tôn,
tứ thập tứ thế,
Vạn Phước tự trú trì,

Húy thượng NGUYÊN hạ NGUYỆN

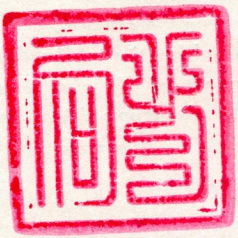

Tự TÂM HƯỚNG hiệu HUYỀN LUẬN
Hòa Thượng

Hòa thượng Thích Đức Chơn

TRUYỀN GIỚI SƯ

Tự Lâm Tế chánh tôn,
tứ thập tứ thế,
Quảng Hương Già Lam tu viện trú trì

Húy thượng NGUYÊN hạ MỸ

Tự HẢI TÁNH Hiệu ĐỨC CHƠN

Thượng Tọa

LỜI GIÁO HUẤN CỦA GIỚI SƯ

« Phật tử ! Hết thảy chúng sanh trong sáu loài, phần nhiều bị nghiệp chướng sâu dày khó thọ trì tịnh giới. Tịnh giới chỉ có loài người mới kham thọ được. Nhưng có kẻ vẫn còn bị các thứ già nạn, chứ không phải ai cũng được phước lành ấy. Ngươi nay không có các già nạn, chắc chắn sẽ được thọ giới.

Vậy ngươi phải lập chí nguyện tăng thượng — tâm chí cứu độ tất cả chúng sanh, bằng cách đem chánh pháp giải thoát họ ra khỏi ba cõi.

Giới là căn bản của hết thảy thiện pháp, là chánh nhân của đạo quả tam thừa. Giới là bảo vật của Phật pháp, đạo khác không thể có được. Giới có năng lực duy trì chánh pháp tồn tại lâu dài. Do thế lực của pháp Yết ma và oai đức của Tăng chúng mà có thể đem đặt vào trong thân tâm ngươi tất cả những pháp lành thù thắng ấy.

Vậy ngươi phải nhất tâm thọ trì ! »

YẾT MA A XÀ LÊ

Vạn Hạnh thiền viện.

Thượng tọa Thích Phước Sơn

GIÁO THỌ A XÀ LÊ

Phước Viên tự trú trì.

Thượng tọa Thích Quang Đạo

Khéo giữ gìn lời nói,
Tự trong sạch ý chí,
Thân không làm điều ác,
Ba nghiệp đạo thanh tịnh,
Thật hành được như thế,
Là đạo Đại tiên nhân.

Giới kinh

TÔN CHỨNG SƯ

— Phổ Quang tự

Thượng tọa Thích Chánh Tâm

— Giác Uyển tự

Thượng tọa Thích Huệ Minh

— Pháp Trí tự

Thượng tọa Thích Đạt Niệm

— Liên Hoa tự

Thượng tọa Thích Liêm Chính

— Pháp Hoa tịnh thất

Thượng tọa Thích Hoằng Đức

— Bửu Lâm tự

Thượng tọa Thích Kiến Tánh

— Bảo Sơn tự

Thượng tọa Thích Huệ Tâm

DẪN THỈNH SƯ

Thượng tọa Thích Minh Tâm

Thượng tọa Thích Phước Thông

Đại đức Thích Trí Lực

Giới như ngọn đèn sáng,
Rọi bóng tối đêm dài.
Giới như đài gương báu,
Soi muôn pháp suốt cùng.
Giới như ngọc Ma ni.
Mưa vật cứu nghèo khốn.
Vượt đời chóng thành Phật,
Duy pháp này tối thượng.
Vậy nên các Bồ tát,
Phải tinh cần hộ trì.

Kinh Phạm Võng

SÁCH TỊCH GIỚI TỬ

Ảnh

Họ và tên : _____

Pháp danh : _____

_____

Sinh năm : _____

Bổn sư truyền Tam quy, Ngũ giới :

_____

Chùa _____ Năm _____

Nay y chỉ : _____

Chùa : _____

Nguyên quán : _____

_____

Hiện trú : _____

_____

Phật tử phát nguyện thọ giới :

_____

tại giới đàn Liên Hoa ngày đức Bổn Sư Thích Ca Mâu Ni thành đạo, mồng 8 tháng 12 năm Kỷ Tỵ.

Nay cấp Giới Điệp để giới tử phụng trì.

Phật lịch 2533, ngày 4 tháng 1 năm 1990

ĐÀN CHỦ

Hòa thượng THÍCH TÂM HƯỚNG

Chư ác mạc tác,
Chúng thiện phụng hành.
Tự tịnh kỳ ý
Thị chư Phật giáo.

Tất cả ác không làm,
Kính cẩn làm điều lành.
Tự trong sạch ý chí,
Là giáo pháp chư Phật.

Nam mô Bổn Sư Thích Ca Mâu Ni Phật
Ban Kiến Đàn giới đàn Liên Hoa

TÁN DƯƠNG CÔNG ĐỨC

Phật tử :_____

Pháp danh :_____

Cùng toàn thể thiện nam tín nữ Phật tử, đã phát tâm thọ trì giới pháp và ủng hộ giới đàn được thành tựu viên mãn.

Nguyện cầu thập phương Tam Bảo gia hộ quý Phật tử giới thể trang nghiêm, giới châu thường chiếu, đạo nghiệp viên thành.

Thay mặt Ban Kiến Đàn

Đại đức THÍCH TRÍ LỰC

THẬP THIỆN BIỂU

THÂN HẠNH

Chỉ ác	Hành thiện
1. Không sát sanh	1. Phóng sanh
2. Không trộm cắp	2. Bố thí
3. Không tà hạnh	3. Lễ tiết

NGỮ HẠNH

4. Không nói dối	4. Nói thành thật
5. Không nói thêu dệt	5. Nói lời chất trực
6. Không nói hai lưỡi	6. Nói lời hòa giải
7. Không nói thô ác	7. Nói lời nhu nhuyến

Ý HẠNH

8. Không tham lam	8. Phóng xả
9. Không sân hận	9. Nhẫn nhục
10 Không si mê	10. Trí tuệ

BỒ TÁT GIỚI TẠI GIA

(Lược trích Ưu bà tắc giới kinh)

SÁU TRỌNG PHÁP :

1. Không được sát sanh.

2. Không được trộm cắp.

3. Không được tà hạnh.

4. Không được nói dối.

5. Không được rao nói lỗi lầm của người tại gia, xuất gia.

6. Không được bán rượu, nấu rượu.

Đức Phật dạy :

Ai tho giới pháp này mà hay chí tâm gìn giữ không để hủy phạm sẽ thâu hoạch giới quả tốt đẹp.

Giới pháp này là anh lạc trang nghiêm, hương thơm của giới xông ướp khắp vô biên thế giới, ngăn chặn bất thiện pháp; là thiện pháp luật, là kho tàng Vô thượng diệu bảo, là nơi chốn đại tịch tĩnh của chúng tánh thượng tộc ; ấy là vị cam lồ sanh ra đất thiện pháp. Chỉ cần phát tâm thôi cũng được vô lượng lợi ích, huống hồ lại nhất tâm thọ trì, không để hư mất.

HAI MƯƠI TÁM TỘI THẤT Ý :
(KHINH PHÁP)

1 Không cúng dường cha mẹ, sư trưởng, phạm tội thất ý (1).

2. Say đắm rượu chè, phạm tội thất ý.

3. Có ý gớm ghê, không chăm sóc người bệnh khổ, phạm tội thất ý.

4. Gặp người hành khất, không nhiều thì ít, phải tùy tâm bố thí. Nếu để về không, phạm tội thất ý.

5. Nếu gặp Tỳ kheo, Tỳ kheo ni, hay các Ưu bà tắc, Ưu bà di, thuộc hàng trưởng thượng kỳ cựu .., mà không đứng dậy nghinh tiếp, lễ bái, chào hỏi, phạm tội thất ý.

6. Nếu thấy Tỳ kheo, Tỳ kheo ni, Ưu bà tắc, Ưu bà di hủy phạm giới pháp đã thọ, bèn sinh tâm kiêu mạn mà nói rằng « « Ta hơn người kia, người kia không bằng ta », phạm tội thất ý.

7. Trong mỗi tháng có sáu ngày trai, mà không hay thọ trì bát quan trai giới, cúng dường Tam bảo, phạm tội thất ý.

8. Trong khoảng bốn mươi dặm, có nơi thuyết pháp mà không bay đến nghe, phạm tội thất ý.

9. Thọ dụng các thứ đồ nằm, giường, ghế của chiêu đề tăng (2), phạm tội thất ý.

10. Nghi trong nước có vi trùng, nhưng vẫn tùy tiện dùng, phạm tội thất ý.

11. Không có bạn mà vẫn đi một mình vào những nơi hiểm nạn, phạm tội thất ý.

12. Một mình ngủ lại chùa Ni (nếu là Ưu bà tắc), hoặc chùa Tăng (nếu là Ưu bà di), phạm tội thất ý.

13 Vì của cải, thân mạng mà đánh mắng người giúp việc, trẻ con hầu hạ, hoặc người ngoài..., phạm tội thất ý.

14. Nếu đem thức ăn dư mà cúng dường Tỳ kheo, Tỳ kheo ni, Ưu bà tắc, Ưu bà di (3), hoặc cung cấp cho người đồng giới, phạm tội thất ý.

15. Nếu nuôi (những loài ăn thịt như) mèo, chồn..., (4) phạm tội thất ý.

16. Trước kia đã nuôi các thú vật như voi, ngựa, trâu, dê, lừa, lạc đà. . Sau khi thọ giới vẫn

không làm phép tịnh thí (5) cho những người chưa thọ giới, phạm tội thất ý.

17. Nếu không sắm cất các thứ y Tăng già lê, bình bát, tích trượng, ngọa cụ (để phòng khi cần, cúng dường cho các vị xuất gia), phạm tội thất ý.

18. Nếu vì nuôi thân mạng mà cần làm ruộng, nhưng không tìm nước trong (để tưới) và đất ruộng (để trồng trọt) (6), phạm tội thất ý.

19. Nếu vì nuôi thân mạng mà mở phố buôn bán, cân đong hàng hóa; không được đã thỏa thuận giá cả rồi lại đem bán cho người trả giá cao hơn. Cân đấu dùng cân đong hàng hóa phải đúng mức đã định từ trước; nếu cân đấu không đúng mức phải bảo sửa chữa lại cho đúng mức, nếu không như vậy phạm tội thất ý.

20. Nếu không phải chỗ, không phải thời mà hành dục, phạm tội thất ý.

21. Nếu vì sinh sống mà buôn bán đem giá lên xuống, mua rẻ bán quá đắt, gian lận, trốn thuế, phạm tội thất ý.

22. Trái phạm luật pháp Nhà nước; phạm tội thất ý.

23. Nếu có lúa mới, hoa trái, dưa rau, các thứ đầu mùa, không phụng hiến cúng dường Tam bảo, mà tự mình thọ dụng trước, phạm tội thất ý.

24. Nếu chúng Tăng không chấp thuận mà vẫn tự mình thuyết pháp, tán thán quan điểm riêng của mình (7), phạm tội thất ý.

25. Trên đường đi, mà dành đi trước Tỳ kheo, Sa di, phạm tội thất ý.

26. Khi dọn thức ăn ở giữa Tăng chúng, nếu thiên vị thầy mình mà lựa chọn các thứ ngon lành dâng cho nhiều hơn các vị khác, phạm tội thất ý.

27. Nếu nuôi tằm, phạm tội thất ý.

28. Trên đường đi, gặp người bệnh tật, nếu không dừng lại chăm sóc, làm các phương tiện cứu chữa, khuyến hóa những người tại chỗ giúp đỡ, mà lại thản nhiên bỏ đi, phạm tội thất ý.

Sau khi thọ giới Bồ tát tại gia rồi, mà phạm một trong hai mươi tám tội thất ý trên đây, giới thể sẽ không còn được vững vàng, giới thể bị đọa lạc, giới thể trở thành bất tịnh, giới thể bị chướng ngại.

Nếu ai chí tâm thọ trì giới pháp như vậy, người ấy là hoa Phân đà lợi trong hàng Ưu bà tắc, Ưu bà di; là hương thơm thượng diệu, là hoa sen thanh tịnh, là trân bảo chân thật, là đại trượng phu trong hàng Ưu bà tắc, Ưu bà di.

CHÚ THÍCH :

(1) *Tội thất ý* : Tiếng Phạn gọi là Đột kiết la, dịch là ác tác, tiểu quá khinh cấu, việt tỳ ni hay thất ý. Hai mươi tám tội thất ý còn gọi là khinh pháp, đối với sáu trong pháp mà nói. Nếu phạm một trong sáu trọng pháp thì không thể sám hối mà phải thọ giới lại, vì giới thể đã hoàn toàn mất hẳn. Hai mươi tám tội khinh pháp hay thất ý này có mục đích phòng hộ giới thể. Nếu ai phạm một điều khoản này thì giới thể bị lung lay, không trụ vững; giới thể bị đoa lạc, bất tinh, bị chướng ngại hay có tỳ vết. Trường hợp này phải sám hối để giới thể được phục hồi kiên cố.

(2) *Chiêu đề Tăng vật* : Cũng gọi là tứ phương Tăng vật, chỉ cho các vật dụng mà thập phương Tăng dùng chung. Chiêu đề Tăng vật theo luật Ngũ phần có năm thứ : đất đai (trụ xứ địa), phòng xá, vật cần dùng (tu dụng vật), cây ăn trái và hoa trái.

(3) Ưu bà tắc, Ưu bà di ở điều khoản nầy chỉ cho những người đồng giới, tức những người đã thọ tại gia Bồ tát giới như mình.

(4) Nuôi mèo, chồn, tức nuôi các loài thú hay tàn hại các loài thú vật khác. Như thế tức là nuôi dưỡng sự sát sanh.

(5) *Pháp tịnh thí* : Có hai cách : Chơn thiệt và triền chuyển. Đem vật sở hữu của mình cho người khác trên danh nghĩa triền chuyển, sau đó có dùng là mượn lại để sử dụng.

(6) Tưới nước trong là để tránh làm hại các sinh vật sống trong nước. Canh tác trên đất ruộng người ta đã làm rồi, tức tránh việc phá rừng rậm, phá bụi bờ, những nơi có thể gây hại cho các loài vật.

(7) Tự mình giải thích Phật pháp theo ý riêng khiến gây ra sự tranh chấp và chia rẽ, phá sự hòa hợp của chúng đệ tử đức Phật.

Chúng sanh vô biên thệ nguyện độ,
Phiền não vô tận thệ nguyện đoạn
Pháp môn vô lượng thệ nguyện học,
Phật đạo vô thượng thệ nguyện thành.

9. Hồi hướng công đức

Nguyện đem công đức này,
Trang nghiêm Phật Tịnh độ.
Trên đền bốn ơn nặng,
Dưới cứu khổ ba đường.
Nếu có người thấy nghe,
Đều phát lòng Bồ đề.
Hết một báo thân này,
Sinh qua cõi Cực Lạc.

Nam mô A Di Đà Phật

10. Trang liên kết

Trân trọng giới thiệu:

Hồi ký Bao nỗi tang thương

(Xin bấm vào đây để đọc)

Mấy độ thu tàn (Bản PDF)

(Sưu tập tâm thư và bút ký)
(Xin bấm vào đây để đọc)

Điện thư liên lạc:
tamnguyentriluc@gmail.com

Một thoáng mây trôi
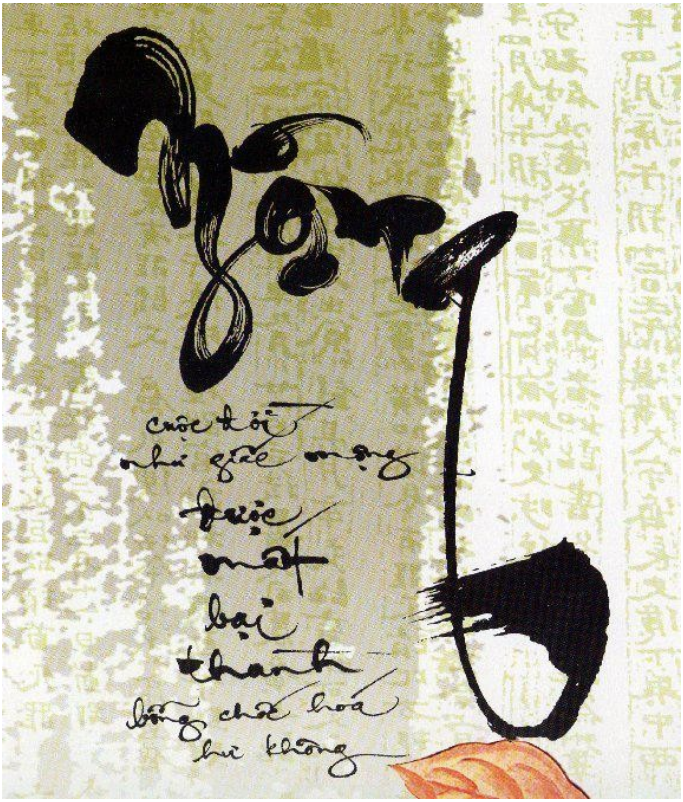
(Nghe phần âm thanh tại đây)